Nos 48 municipios do Estado do Rio, de accôrdo com os resultados do alistamento, o Partido Popular Radical vae ganhar da União Progressista, em 40 municipios; do Partido Socialista em 43; do Partido Duartista em 46; e dos "sodresistas" em todos os 48.

12 PAGINAS

Diario Carioca

Bibliotheca Nacional
Av. Rio Branco

Fundador : J. E. DE MACEDO SOARES

Praça Tiradentes n.º 77 || Rio de Janeiro, Sabbado, 8 de Setembro de 1934 || Anno VII — Numero 1.877

O MANIFESTO

Os chefes dissidentes e carcomidos vinham ha varios dias se reunindo empenhados na elaboração de um programma doutrinario resultando num plano commum de acção politica.

Evidentemente não seria facil harmonizar o sacco de gatos do opposicionismo. O sr. Octavio Mangabeira com a labia proverbial estendeu um aranzel de chavões, exclamações e logares communs. Toda a pharmacopéa politica entrou na mistura dos "direitos", das "liberdades", da "justiça", das "reivindicações legaes", da "verdade eleitoral", da "democracia", et caterva. Mas quando se tratou das assignaturas no phraseado bahiano foi tal a sensação de ridiculo, de insinceridade e de hypocrisia do conjunto dos srs. Borges de Medeiros, Arthur Bernardes, Octavio Mangabeira, João Sampaio e Manuel Duarte—que elles proprios desataram a rir e não subscreveram o escandaloso documento.

Os homens procuraram afanosamente uma saida. Não podiam ficar em suspenso, dando a impressão do fracasso inicial. O sr. Mangabeira redigiu uma nova formula de "manifesto" que, não sendo manifesto, poderia ser unicamente uma voz de reunir, um grito de protesto, um peditorio de votos. Depois de laboriosas emendas o "manifesto" foi assignado e os jornaes divulgaram o singular documento.

* * *

Os srs. Arthur Bernardes e Mangabeira ausentes do paiz e o sr. Borges de Medeiros, sempre tão distante dos acontecimentos que não aprecia directamente, poderiam, em rigor, encampar as ridiculas inverdades contidas no manifesto. Os factos são de hontem, ninguem ainda os esqueceu, estão presentes á memoria do publico nos seus minimos detalhes. Admira, pois, que os srs. Sampaio Correia e João Sampaio os tenham deturpado com tão extraordinaria leviandade. Esses cavalheiros são parte e testemunha nos acontecimentos que denegam e falseiam no manifesto.

Precisamos acabar de vez com a mentira agora solennemente repetida pelos honrados chefes dissidentes e carcomidos, quando asseveram "que o sr. Getulio Vargas se fez eleger a si mesmo para mais um quadriennio, usando dos poderes irrestrictos que lhe foram conferidos pela Revolução."

Sendo o chefe da Revolução vencedora, o sr. Getulio Vargas assumiu a presidencia do Governo Provisorio por ella instituido. A Revolução não conferiu poderes ao sr. Getulio Vargas que era a propria Revolução, e em nome della constituiu governo com a adhesão e os applausos de todo o paiz.

Quando foi opportuno organizar o regime constitucional, depois de despejado o scenario politico do paiz dos parasitas, exploradores e comedores que o occupavam, o Governo Provisorio nomeou a commissão presidida pelo sr. Mauricio Cardoso incumbindo-a de organizar o Codigo Eleitoral.

Tivesse o sr. Getulio Vargas indicado uma commissão adréde para preparar no Codigo sua futura eleição, tivesse enjorcado um dos famosos "criterios" perrepistas applicaveis nos reconhecimentos de poderes para usurpar mandatos legitimos, e ahi começariam os chefes dissidentes e carcomidos a ter razão no seu manifesto. Mas, que na verdade occorreu? O sr. Getulio Vargas nem qualquer dos membros do Governo Provisorio jamais tiveram a minima intervenção, a mais ligeira influencia na elaboração do Codigo. Todos os illustres membros da Commissão, a começar pelo sr. Mauricio Cardoso, podem dar testemunho da absoluta abstenção do chefe do governo.

Em seguida á promulgação do Codigo foi organizada a Justiça Eleitoral com a mesma isenção de animo, o mesmo alevantado patriotismo, com o intuito de acertar desinteressadamente. Os eminentes magistrados do Superior Tribunal, os de todos os Tribunaes Regionaes do paiz podem affirmar e confirmar a completa independencia da Justiça Eleitoral, rigorosamente escoimada de influencias governamentaes.

Veiu depois o alistamento feito regularmente sob a exclusiva responsabilidade dos juizes sujeitos á judicatura especial. E depois do alistamento veiu a eleição liberrima, amplamente discutida, examinada e julgada com a mais completa autonomia pela Justiça Eleitoral. Alguns pleitos estaduaes e numerosas secções foram annullados, muitas eleições refeitas. Só não foram attendidos os recursos e reclamações que não se apresentaram aos juizes, guardando-se para as campanhas de diffamação e mentira que sómente agora se iniciam.

A verdade é que a eleição de 3 de maio foi julgada pela enormissima maioria do povo brasileiro como uma admiravel conquista, uma prova consoladora da nossa capacidade e educação politica.

Constituida a Assembléa Constituinte, viu-se no seu recinto a maior e mais prestigiosa arregimentação opposicionista até agora conseguida no Brasil. Não figurava tal individuo do partido A? mas figurava tal outro. O partido do sr. Borges lá estava. Lá estava o do sr. Bernardes. E tambem o do sr. Mangabeira e o do sr. João Sampaio, aliás derrotado nas urnas e o ultimo supplente da chapa em que figurou.

E por que, pelos carcomidos e dissidentes, entrou na Constituinte Joaquim em vez de Terencio? Porque Terencio se tinha rebelado contra os poderes da Nação, tinha pegado em armas, tinha arrastado uma parte do povo brasileiro á guerra civil acarretando-lhe enormes soffrimentos, terriveis sacrificios e dando ao Brasil prejuizos moraes e materiaes incalculaveis. E qual foi o castigo de Terencio vencido, á mercê do Governo Revolucionario para ser devidamente punido? Terencio foi para a Europa, livre de processo, fazendo uma villegiatura de alguns mezes emquanto feneciam as primeiras flores na sepultura de suas victimas. Terencio poderia lembrar-se que se estivessem trocados os papeis e em vez do sr. Getulio Vargas o vencedor fosse o sr. Borges, ou o sr. Washington, ou o sr. Bernardes — Terencio em vez de perambular em Lisboa estaria devidamente processado por tres ou quatro annos na Trindade, na ilha Rasa, na ilha de Bom Jesus, na Clevelandia — caso não o jogassem summariamente pela janella da antiga bastilha da policia.

Os terencios, de resto, não chegaram a duzentos. Ninguem no paiz deu por falta desses viajantes, ninguem se occupou desses martyres, emquanto mais de um milhão de brasileiros foram ás urnas em 3 de maio e elegeram a grande Assembléa Nacional Constituinte.

O sr. Getulio Vargas não teve um candidato, não indicou um amigo, não se intrometteu, directa ou indirectamente na disputada eleição. Ninguém poderia apontar o deputado eleito pelo sr. Getulio Vargas.

Os trabalhos de factura constitucional iniciaram-se, desenvolveram-se, progrediram sem uma palavra por mais ligeira que fosse de collaboração do governo. A Assembléa deliberou livremente, sem coacção nem intervenção. Quando politicos afrissurados mais realistas que o rei, quizeram fazer a famosa "inversão" a Assembléa os repelliu decididamente. Em todas as circumstancias os constituintes decidiram como entenderam, repetida e insistentemente derrotando os proprios directores da Casa.

Quando se approximou o momento da eleição presidencial, a Assembléa e o paiz verificaram incontestavelmente que o sr. Getulio Vargas não fizera a minima arregimentação para se eleger. Nunca disse a ninguem que seria candidato. Não pleiteou um voto. Não tomou nenhuma medida politica visando o pleito. Emquanto isso os seus adversarios se organizavam tão livremente, tão fóra dos trilhos partidarios, que andavam pelas esquinas se cheirando, de rabo em pé, prelibando as delicias da victoria.

Tão facil foi a cabála deante da ausencia de organização revolucionaria, que carcomidos e dissidentes até o derradeiro instante annunciavam 129, 138, 140 votos ao candidato desconhecido. Não se tratava de eleger alguem. Tratava-se de punir, de derrotar, de humilhar o chefe do Governo Provisorio. Mas a maioria revolucionaria da Assembléa respondeu com um voto esmagador em favor do sr. Getulio Vargas, confirmou todos os objectivos da Revolução com a plena adhesão e os applausos do povo brasileiro.

* * *

Entretanto, a colligação de dissidentes e carcomidos em seu manifesto não é apenas ridiculamente falsa nos factos que allega. Tudo que ressumbra da odiosa alliança demonstra a ambição e falta de escrupulos de uns—a hypocrisia e insensibilidade moral de outros.

Suppõe por acaso o venerando sr. Borges de Medeiros que o paiz perdeu inteiramente memoria de suas responsabilidades nos erros, abusos e crimes do antigo regime? Suppõe o sr. Baptista Luzardo que levaremos a serio os seus brados de "quem vem lá" dirigidos a todos os rumos da rosa dos ventos? Suppõe o sr. João Sampaio que ainda lhe resta e á grey perrepista a minima possibilidade de intrujar e illudir o povo que tanto perseguiu, que tanto prejudicou e humilhou?

Dissidentes e carcomidos não se aperceberam ainda do peso da condemnação publica que os chumba no limiar da vida politica. Basta vel-os juntos, solidarios, mentindo-se reciprocamente; basta recordar o passado proximo, revendo a posição que cada grupo occupou, a definição de cada individuo. São na verdade inimigos natos, apenas apaziguados por um despeito, um furor, uma ambição commum.

Se quizessem ouvir um conselho sincero daqui lho dariamos desinteressadamente. Retirem-se á vida privada. A viagem a Canossa sendo inutil, o melhor é recolherem-se á sombra do esquecimento, a unica que lhes poderá trazer a impunidade e o socego. Todos esses inimigos da Revolução experimentaram longamente no passado como se faz a politica de governo opprimindo e insultando o povo. Mas agora vão tirar a prova do quanto é mais difficil entrar nos agrestes caminhos da opposição, cobertos do desprezo publico.

J. E. de MACEDO SOARES

Entre Enthusiasticas Manifestações de Civismo Foi Commemorado o "Dia da Patria"

A imponencia do grande desfile das forças de Mar e Terra na manhã de hontem

Excederam em brilho ao mais optimista prognostico as grandes festividades do dia de hontem.

Desde as primeiras horas da manhã, notava-se já em todos os pontos da capital desusado movimento de tropas e de povo. E ao longo da Avenida Beira Mar, no Flamengo e em Botafogo, uma verdadeira multidão ia se formando á medida que novos contingentes chegavam para serem passados em revista pelo presidente da Republica. Entretanto, a nota que caracterizou a festa de hontem, foi sem duvida aquelle enthusiasmo com que a ella se associou o povo da metropole. E os nossos briosos soldados do Exercito e da Marinha, que, com o mesmo garbo de sempre desfilaram pelas ruas e avenidas da cidade, emprestaram-lhe, com o ruido das suas bandas e as galas de seus uniformes, um aspecto de incomparavel vibração e colorido.

O presidente Getulio Vargas prestigiou, com a sua presença, todas as cerimonias, tendo occasião de receber calorosa ovação em varios pontos por onde passou o carro presidencial.

A cerimonia da apresentação das bandeiras, na Esplanada do Castello

AMANHECER FESTIVO

A physionomia da cidade apresentava-se logo ás primeiras horas da manhã bastante modificada. Sob os sons estridentes dos tambores, em marcha cadente que as bandas de tambores marcavam os primeiros batalhões desfilavam pelas ruas.

O povo, tomado de grande enthusiasmo, acompanhava as evoluções militares e applaudia o garbo das tropas.

NA AVENIDA BEIRA-MAR

Ao longo da Avenida Beira-Mar, no Flamengo e em Botafogo alinharam-se as forças de mar e terra, obedecendo a disposição que fôra preestabelecida. Os batalhões com suas bandas de musica, corneteiros e estandartes emprestavam á longa avenida que acompanha o mar um aspecto de incomparavel belleza.

AS FORÇAS DO EXERCITO

O destacamento do Exercito que tomou parte na imponente parada de hontem, sob o commando do general João Gomes Ribeiro Filho, era constituido por tropas da 1ª divisão de infantaria, elementos da Marinha Ingleza, Marinha Americana, Marinha Nacional, Escola Militar, Unidades Escolas, Centro de Preparação dos Officiaes de Reserva, Policia Militar e Corpo de Bombeiros do Districto Federal e o Batalhão de Guardas.

O commandante da 7ª D. I. teve o seguinte estado maior:

Coronel João Bernardo Lobato Junior, capitão Alexandre Magno de Moraes, capitão Rubens Vieira da Cunha e capitão Agenor de Andrade, chefiando os serviços do S. I. o major Waldemar Rocha, os do S. S. o capitão dr. Manoel Mauricio Sobrinho e os do S. M. B. o capitão Hugo Freire Gameiro.

O destacamento da Marinha formou sob o commando geral do contra-almirante Ferraz e Castro. O destacamento escolar, constituido pela Escola Militar e Escola Naval, Batalhão Escola e Grupo Escola pelo coronel Meira Vasconcellos.

CONTINGENTES ESTRANGEIROS

Na parada de hontem tomaram parte marinheiros inglezes e americanos. Sob o commando do capitão de corveta Ellison desfilaram cerca de 230 homens do porta avião "Ranger" e 180 marinheiros do cruzador "Exeter", estes commandados pelo capitão de corveta Redfield.

O PRESIDENTE DA REPUBLICA EM REVISTA A' TROPA

Pouco depois das 10 horas, chegou á Praia de Botafogo, o presidente da Republica. O carro presidencial vinha precedido de uma turma de batedores da Policia Especial e foi recebido áquella altura pelo general João Gomes e seu estado maior.

O commandante geral da parada, tomou logar no carro, ao lado do presidente Getulio Vargas e em outro carro os ministros da Guerra e da Marinha.

O carro presidencial correu então pela Avenida Beira Mar e ia recebendo as primeiras homenagens das forças que ao seu longo se haviam collocado, por entre acclamações populares.

NA BIBLIOTHECA NACIONAL

Terminada a revista, dirigiu-se o presidente para a tribuna de honra que havia sido installada á frente da Bibliotheca Nacional. Ahi aguardavam-no figuras de alta representação nos circulos politicos e administrativos do paiz: ministros Gustavo Capanema, Vicente Ráo, Agamemnon Magalhães, Odilon Braga, sr. Pedro Ernesto, interventor do Districto Federal; generaes Benedicto Olympio da Silveira, Waldomiro de Castilho Lima, Franco Ferreira, Deschamps Cavalcante, Sotero de Menezes, Paes de Andrade, Raymundo Rodrigues Barbosa, Eurico Gaspar Dutra, Armando Duval, Sergio Ferreira, Felippe Antonio Xavier de Barros, marechal Espiridião Rosas, almirantes Raul Tavares, Amphiloquio dos Reis, Aristides Gomes, Jitahy de Alencastro, Dario de Castro, Castro e Silva, Gastão Larine Lins, Adalberto Nunes, Graça Aranha, Americo dos Reis, general Jacques Bandoin, chefe da Missão Militar Franceza, membros do Corpo Diplomatico e grande numero de officiaes das forças armadas.

O presidente da Republica foi recebido sob prolongada salva de palmas. O sr. Getulio Vargas dirigiu-se immediatamente para o alto da escadaria, onde permaneceu á espera do inicio do grande desfile.

O general João Gomes retirou-se então e foi assumir o commando geral das tropas.

O DESFILE

Precisamente ás 11 horas, o commandante em chefe das forças passou pela frente da tribuna, acompanhado pelo seu estado maior. Neste momento

(Continúa na 6.ª pagina)

"A SÃO PAULO" Companhia Nacional de Seguros de Vida

SUCCURSAL NESTA CAPITAL, AVENIDA RIO BRANCO N.º 131 - 1.º ANDAR

Directores — DR. JOSE' MARIA WHITAKER
DR. ERASMO I. DE ASSUMPÇÃO
DR. J. C. DE MACEDO SOARES

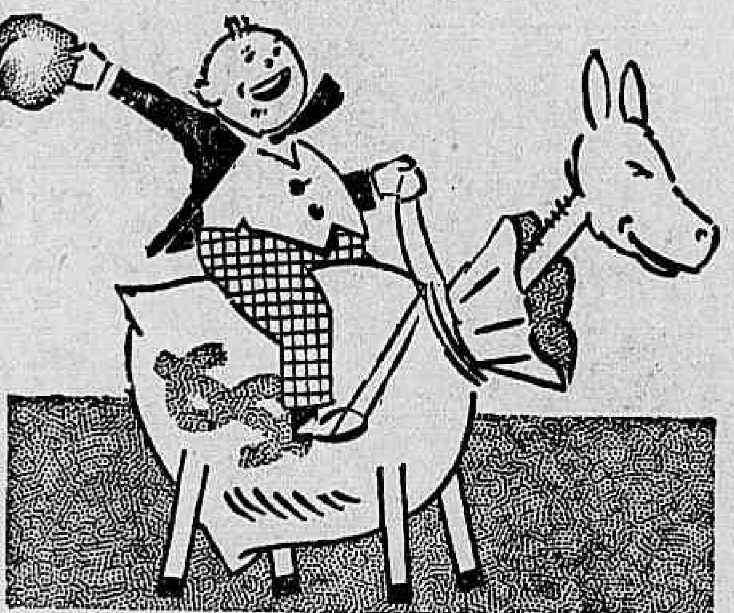

INDEPENDENCIA!
OH! SORTE!...

Quanta gente que andava na "promptidão" vive agora independente e feliz. "Quanta gente talvez que inveja agora nos causa, então piedade nos causasse"... se os conhecessemos antes de se tornarem freguezes da famosa Casa Guimarães, que tem feito a independencia de muitos, vendendo-lhes bilhetes premiados.

Passe pela Esquina da Sorte e dê um passo para a sua independencia comprando um bilhete da loteria de 500 contos.

A sua opportunidade está alli. Não a deixe escapar.

HOJE
500 CONTOS
LOTERIA FEDERAL DO BRASIL
Inteiros . . . . 64$000
Meios . . . . . 32$000
Fracções . . . . 3$200

RUA OUVIDOR, 50 - ESQ. 1.º DE MARÇO
CASA GUIMARÃES, LTDA.
CG11 - Standard

Os Diplomas Emittidos na Vigencia da Lei Rivadavia

A CONFUSÃO QUE SE PRETENDE CRIAR EM TORNO DE UM PARECER DO CONSULTOR GERAL DA REPUBLICA

Sr. Carlos Maximiliano

Ha pouco tempo, requereram, contra a Saude Publica, á Suprema Côrte do Paiz, um "mandado de Segurança", alguns dentistas, formados de accordo com a Lei Organica de 1911, e cujos diplomas devia aquelle departamento registar, por terem sido obtidos de accordo com as leis da Republica. Em vez disso, vem fazendo, a Saude Publica o contrario. Não regista, quando para isso teve ordem superior, e persegue, processa e manda prender legitimos e honrados profissionaes, por falta desses registos!...

Na imminencia de serem presos e impedidos de trabalhar, devido ao inexequivel Regulamento dentario, para não verem seus filhos morrerem á fome e poderem continuar no trabalho honesto que ha mais de 20 annos exercem, legalmente, viram-se os referidos profissionaes obrigados a requerer o mandado de Segurança em questão e que dentro de poucos dias será, como de justiça não póde deixar de ser, julgado a seu favor, visto achar-se actualmente tão seria decisão nas mãos de magistrados competentes e honestos, e não nas daquelles que arranjaram o Regulamento dentario que só beneficia os filhotes inspectores odontologicos e seus amigos do peito!... Acontece, porém, que o illustre Procurador Geral da Republica acaba de dar parecer contra certos medicos estrangeiros que pleiteam o livre exercicio da profissão, independente de qualquer exame ou revalidação dos seus diplomas, e, agora, procura-se estabelecer confusão em torno desse parecer, emanado de uma das mais honestas e competentes autoridades judiciarias do Paiz, para assustar os dentistas do mandado de Segurança requerido, procurando fazer crêr que nesse parecer tambem se enquadra o caso dos dentistas alludidos. Ora, muito diverso é o fundamento do pedido de mandado de segurança feito pelos dentistas. Os medicos estrangeiros residentes no R. Grande do Sul queriam ter o direito de trabalhar com seus titulos estrangeiros sem a necessaria legitimidade de direito, sem garantias estribadas na Lei e sem estarem trabalhando ha mais de 10 annos no Paiz. Os dentistas brasileiros que requereram o mandado de Segurança não estão, absolutamente, no mesmo caso. São diplomados no Brasil, na vigencia de Leis brasileiras, e exactamente de accordo com as normas do direito da Republica, que a Constituição manda respeitar e não derogar. São direitos que sempre terão de ser respeitados, visto a Constituição Federal determinar que nenhuma lei prejudicará direitos adquiridos e coisas julgadas. E os direitos dos dentistas requerentes não sómente foram considerados perfeitos, como, além disso, se trata de coisa passada em julgado, tanto que, já em 1913, ficou isso estabelecido pelo accordam unanime nº. 3.351, da lavra do illustre ministro Pedro Lessa, que diz textualmente: — desse artigo de Lei (art. 3º, inciso 2, da lei 2.356, de 31 de dezembro de 1910), só se depreende que os Institutos de ensino superior da União não têm privilegio de qualquer especie, e, por conseguinte, os gráos academicos diplomas, ou certificados conferidos por esses institutos têm valor juridico identico aos dos gráos academicos, diplomas ou certificados conferidos pelos Institutos de ensino superior, criados por iniciativa particular, ou pelos Institutos ou Municipios. Do referido artigo não se póde concluir que esses institutos de ensino não mais devam conferir provas de habilitação, ou de capacidade profissional, aos alumno que tiverem completado seus cursos e ainda menos que não se deva mais expedir essas provas de habilitação dos que pretendem exercer a medicina, a pharmacia, advocacia, etc."

Recentemente, foi sobre o assumpto prolatada uma sentença, na 1ª Vara Federal, passada em julgado, estabelecendo, definitivamente, que o direito dos diplomados em questão era, insophismavel, liquido e certo!

Como a Constituição manda acautelar direitos normalmente adquiridos e coisas passadas em julgado, verifica-se que não pódem, de modo algum, ser prejudicados os direitos dos que se formaram de accordo com as leis da Republica.

E' tão legal e justa a pretensão dos legitimos e legalmente formados dentro da Lei Organica de 1911, que o inconfundivel espirito de jurista perfeito do dr. Carlos Maximiliano, ao baixar o Decreto 11.530, de 18 de março de 1915, foi consultado pelo então Director Geral de Saude Publica sobre si os diplomas expedidos até 18 de março de 1915, pelas escolas livres, deviam ser registados e o grande Constitucionalista respondeu, com o seguinte aviso, publicado no "Diario Official" de 29 de maio de 1915, pag. 5.874".

Para os fins convenientes, os diplomas em questão conferidos até 31 de dezembro ultimo, ou concedidos antes dessa data, são registados de accordo com os Regulamentos em vigor; quanto aos obtidos depois de 18 de março, o registo se fará na conformidade das respectivas communicações deste Ministerio, á proporção que se forem equiparando as Escolas livres ás Officiaes., Saude e fraternidade. — (a.) Carlos Maximiliano.

Diante do que se verifica, e sendo o proprio dr. Carlos Maximiliano que ordenou o respeito e o registo dos diplomas dos dentistas em apreço, pódem os legitimos interessados estar tranquillos que esse brilhante jurista e homem de bem saberá respeitar e honrar os seus proprios actos e não irá confundir o caso dos dentistas requerentes do mandado de segurança com o dos medicos estrangeiros, pois estes querem um direito discutivel. Aquelles um liquido e certo, que a Constituição e o bom senso juridico garantem.

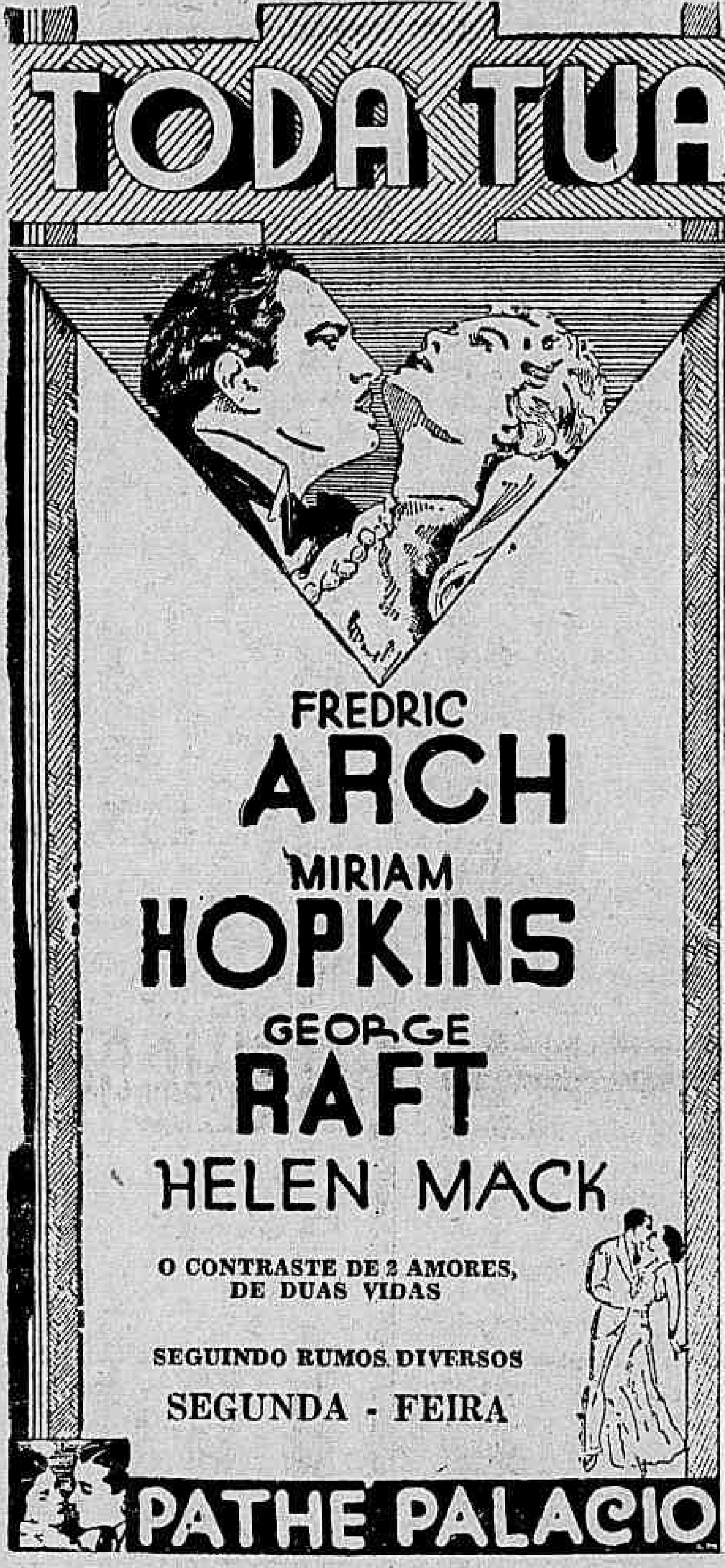

Na Zona Perigosa...

O empregado no commercio José Appolonio Castro, brasileiro, solteiro, de 38 annos, hontem, á noite quando passava pela rua Machado Coelho foi abordado por um desconhecido.

Entre os dois homens travou-se uma forte contenda em meio da qual o desconhecido avançando para José Castro, aggrediu-o na região frontal.

A victima foi soccorrida pela Assistencia, recolhendo-se em seguida á sua residencia, á rua Visconde Duprat, 72.

CARDUUS CARDO
TONICO DO CORAÇÃO

Associação de Imprensa do Estado do Rio

UM RESUMO DA ULTIMA SESSÃO ORDINARIA DE SUA DIRECTORIA

Sob a presidencia do sr. Affonso de Magalhães Junior e com o comparecimento dos directores dr. Armando Gonçalves, Antonio Lannes Rabello, Adaucto Silva e Aristides Mello faltando os demais com causa justificada, esteve reunida a directoria da Associação de Imprensa do Estado do Rio. Approvada a acta da sessão anterior, foi lido o expediente que careceu de importancia, o sr. presidente solicitou, sendo approvado, um voto de louvor aos srs. Antonio Lannes Rabello, Roberto de Mesquita e Aristides Mello, pelo brilho alcançado pelas festas com que foi feita a trasladação da imagem de N. S. dos Navegantes para esta cidade.

A seguir, os srs. Lannes Rabello e Armando Gonçalves entregaram o projecto de regulamento do futuro Congresso de Jornalistas que a Associação de Imprensa do Estado do Rio cogita de reunir proximamente em Nictheroy, afim de coordenar as medidas que em favor da classe pretende pleitear no seio da Assembléa Estadual.

Lido o projecto, pediram vistas do mesmo os srs. Affonso de Magalhães Junior e Aristides até segunda-feira proxima, quando a directoria se reunirá extraordinariamente para a sua discussão e approvação.

Passando-se á Ordem do Dia, foi concedida "carteira de jornalista" aos srs. Heitor de Carvalho Guimarães, da "Tribuna de Petropolis" e Manoel Leite Bastos, do "Jornal do Fôro" e approvadas dez propostas de socios contribuintes, todos de jornalistas militantes no municipio de Itaperuna.

DR. JOSE' DE ALBUQUERQUE
Doenças sexuaes do Homem
Diagnostico causal e tratamento da
IMPOTENCIA EM MOÇO
Rua 7 de Setembro, 207.

Uma Proclamação do General Goes Monteiro

"O EXERCITO NEM SEMPRE TEM SIDO COMPREENDIDO NOS DIFFERENTES TRANSES QUE TEM SACUDIDO O CRESCIMENTO DIFFICULTADO DA VIDA NACIONAL"

O general Góes Monteiro, dirigiu, hontem, ao Exercito a seguinte proclamação:

"A 7 de setembro de 1822 o povo brasileiro realizou a grande aspiração de poder decidir de seus proprios destinos, constituindo-se em Nação independente.

Nascera, então, o "Dia da Patria" que as gerações de hoje festejam e affirmam com fulgor invulgar, rememorando o incomparavel feito das gerações passadas, o qual deve ser perpetuado e engrandecido através das gerações vindouras.

Neste, como em todos os lances dramaticos da nossa historia, o papel das forças armadas tem sido decisivo e providencial na defesa da vida da nacionalidade e de seus interesses supremos.

O Exercito nem sempre, porém, tem sido comprehendido nos differentes transes que têm sacudido o crescimento difficultado da vitalidade nacional, e quer no regime monarchico quer no regime republicano não foram poucas as tentativas repetidas e o trabalho systematico das facções e dos homens desalmados com o fim de negar-lhe tudo e até feril-o de morte.

General Góes Monteiro

Acontece, não raro, ser elle solicitado em seus impulsos generosos, por força das paixões violentas e dos appetites insatisfeitos, para depois ser coberto de anathemas, desconfianças, recriminações, murmurações lançados com o fito, velado de fraudar a sua finalidade e diminuir o seu valor combativo.

Elle não mais deverá illudir-se e só lhe cumpre — pelo trabalho, pela disciplina, pela união e pela consciencia da necessidade de velar constantemente pelos destinos da Nacionalidade — esforçar-se afim de estar sempre apto a lançar-se resolutamente sobre inimigos internos e externos, estar sempre prompto a servir a Patria e soffrer por ella.

No dia consagrado ao culto da Patria, exhorto ao soldado brasileiro a não desprezar os perigos que poderão surgir inopinadamente, de todos os quadrantes e, assim, não contribuir para que o Exercito fique á mercê dos golpes imprevistos do infortunio e das consequencias da responsabilidade. A melhor maneira de guardar-se bem é não descuidar nunca da correcção moral e profissional para se tornar cada vez mais forte e não perder de vista a imagem sagrada da Patria, cuja segurança e cuja grandeza pertence-lhe assegurar por todos os meios.

E' a evocação que se traduz na formula "Independencia ou morte", evocação grandiosa do dia de hoje, de todos os dias, e de todos os instantes, para as gerações de todas as epocas dos filhos da Patria brasileira.

O brilhantismo excepcional, e a attitude magnifica com que a tropa soube se apresentar nas solennidades de hoje, numa demonstração exhuberante e viva do enthusiasmo pela causa da Patria estremecida — são a prova mais evidente das disposições de animo em que ella se encontra actualmente na mesma unidade de vistas com o resto do Exercito, no sentido de collocar acima de tudo o dever de bem servil-a até no ultimo sacrificio."

TRAGICO!

Suicidou-se Com Gaz de Illuminação, Matando, Sem Querer, Uma Criança — Como Se Verificou a Deploravel Occurrencia do Grajahu'

Teve dolorosa e larga repercussão no elegante bairro de Grajahú, a tragedia, hontem á tarde, alli verificada.

Apesar da primeira hypothese levantada ter sido a do accidente, fortaleceu-se, depois, a opinião de tratar-se de um caso de suicidio, que, perpetrado com descuido, originou a morte de uma innocente creança.

A tragedia occorreu nas seguintes circumstancias.

A sra. Augusta Lydia Victoria Lehmann, esposa do sr. Henitz Lehmann, esteve internada no Instituto Paes de Carvalho, onde fôra operada, ficando na sua residencia, á rua Grajahú n. 107, seu segundo marido, sr. Arnold Jawitz Praeger e seu filho, o menor Heinz, de 14 anos de idade.

Hontem á tarde, d. Augusta regressou á sua casa, para terminar a convalescença. Lá chegando, de automovel, encontrou as portas fechadas, não conseguindo entrar, apesar de bater repetidas vezes. Ficou, então, decidido que ella voltase á casa de saude e aguardasse que sua familia a viesse buscar.

Uma vizinha, de nome Leonor Antunes, residente no nu-

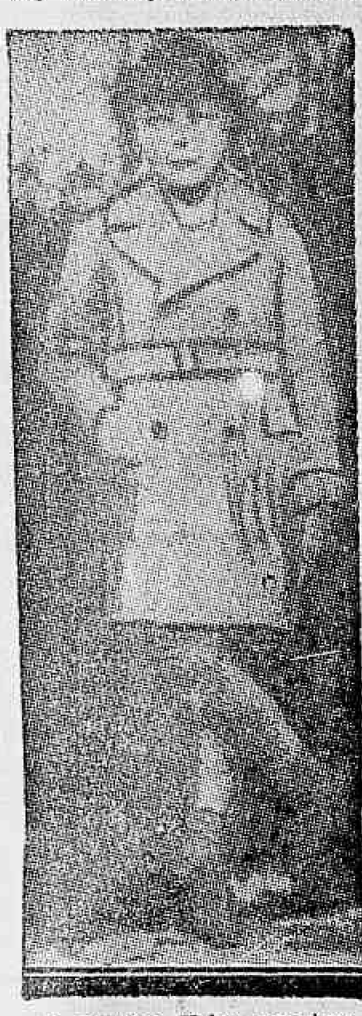

O pequeno Heinz, que teve morte tragica.

mero 105 da rua Grajahú, convidou d. Augusta a entrar em

A sra. Augusta Lydia Lehmann

sua casa, mas esta preferiu regressar ao hospital.

Momentos depois passou por deante da residencia da moradora do n. 105 um outro vizinho da senhora estrangeira com quem se passara o desagradavel incidente de não haver podido regressar a sua casa, e dona Leonor Antunes referiu o facto a esse cavalheiro, que é allemão e mora no n. 101. Já, então, na vizinhança, era sentido forte cheiro de gaz, e começava a ser suspeitada a hypothese de algum desastre. Foi reclamada a attenção geral e sendo aberta uma janella da casa n. 101, dahi escapou, insupportavel, o cheiro do gaz. Em seguida e com a providencia de olhar por cima do muro do predio n. 101, alguem verificou que no interior da casa um menor e um homem jaziam mortos. O cavalheiro, na cozinha da casa; e, o menor, noutro compartimento.

Soube-se, então que os mortos eram Arnold Jawitz Praeger e o menino Heniz Lehmann, filho de d. Augusta.

O commissario Cezar Vieira, do 16.º districto, foi ao local notando que ficaram deixadas abertas todas as torneiras de gaz da casa.

Logo depois, a autoridade encontrou vestigios reveladores de suicidio, por parte de Arnold. E' que elle deixara uma carta em allemão, explicando tudo.

Eis o teor dessa carta, dirigida pelo suicida a um seu irmão de nome Julio:

A casa n. 107 da rua Grajahú, onde occorreu a tragedia

"Querido Julio: Durante a minha longa vida nunca estive em condições de pedir-lhe alguma coisa para mim, mas, agora que já estou a morrer, devo-te pedir sinceramente de te não esqueceres do Utty, que sofre immensamente por causa da sua mãe.

A unica pessoa que eu amei foi o Utty. Como a mãe delle me havia dito que eu não seria capaz de sustentar o menino, o que eu reconheço agora, vou partir deste mundo.

O ultimo pedido de um moribundo has de comprehender e attender.

Logo que a saude delle permittir, peço-te sinceramente mandal-o para a Allemanha. Teu irmão. — Arnold.

P. S. — A parte commercial está em ordem. Tudo em dia. As ultimas notas estão em minha mesa, no livro de producção. Não me condemne mais, além do que eu fiz, perante o menino, por que eu me esforcei por tornar-lhe a vida agradavel. Mil recordações minhas, mil recommendações e muitas vezes mais ao meu Utty e ao Kelleman."

Utty, a quem Arnold faz referencias na carta, é o menino Heniz. Verifica-se, assim, que este morrera em consequencia do descuido do suicida, que julgava não poder chegar o gaz até o quarto do garoto.

Os cadaveres foram para a "morgue" do Instituto Medico Legal.

Sr. Arnold Jawitz Praeger, o suicida

Meio Milhão !!

AO MUNDO LOTERICO

R. do Ouvidor, 139

Venderá e pagará sem desconto algum

HOJE

500

CONTOS

O record dos records 720 sortes grandes vendidas e pagas sommando Rs. 48.016:305$100

AO MUNDO LOTERICO

OUVIDOR — 139

FIQUE RICO!

PERDEU-SE

Cia. B. Aurea Brasileira — Matriz: rua 7 de Setembro, 233. Perdeu-se a cautela n. 140.605, da série "B" da Secção de Penhores desta Companhia.

Na Ponta do Galeão

UM AVIÃO "BELLANCA" DA AVIAÇÃO MILITAR AO ATERRISSAR, CAPOTOU, SAINDO LIGEIRAMENTE FERIDO UM SARGENTO

Cerca das 13 horas, de hontem, um avião "Bellanca" da Aviação Militar, quando tentava aterrissar no campo da aviação naval, na Ponta do Galeão, capotou. O apparelho que era pilotado pelo tenente Linharos, soffreu prejuizos de pouca monta, saindo ligeiramente ferido o sargento Euclydes com contusões no frontal, sendo logo soccorrido pelo medico de serviço da Aeronautica.

O avião em seguida foi transportado para um dos "hangars", daquella base naval aerea.

Commemorando a Data da Independencia, Em São Paulo

S. PAULO, 7 (A. B.) Realizaram-se de accordo com o programma estabelecido, as festas em homenagem á data da Independencia Nacional.

A parada das forças do Exercito e da Brigada Militar do Estado esteve brilhante, comparecendo grande massa popular. A cidade amanheceu embandeirada, todos os edificios publicos e innumeros particulares trazem os pavilhões nacionaes e paulistas. As creanças das escolas compareceram aos festejos.

Circulo Brasileiro de Educação Sexual

A PALESTRA DE AMANHA EM OLARIA

O Circulo Brasileiro de Educação Sexual, proseguindo em sua serie de palestras sobre educação sexual, na zona suburbana do Districto Federal, levará a effeito amanhã, domingo 9 de setembro, ás 10 horas no Cinema Oriente á rua Senador Antonio Carlos n. 385 (estação de Olaria) mais uma palestra illustrada com projecções luminosas coloridas.

O thema da mesma será: "Importancia da Educação Sexual na Infancia e na Edade Adulta", que será explanado pelo dr. José de Albuquerque.

Como todas as actividades publicas do Circulo esta palestra é de ingresso livre e gratuito e franqueado a senhoras, senhoritas e cavalheiros.

LIVRARIA ALVES
Livros collegiaes e academicos

Tudo Não Passou de Um Susto

Na manhã de hontem, quando era encerrada a séde da Associação dos Empregados em Hoteis e Restaurantes, á rua Visconde de Inhauma, uma lata de cêra fervente, inflammou-se produzindo intenso fumaceiro.

Um dos operarios, alarmado com a vehemencia, da fumaça, julgando tratar-se de um incendio, imediatamente deu aviso aos Bombeiros. Não tardou a chegar ao local um carro do Posto 3 sob o commando do tenente Campos e um auto-manobras da estação central, commandado pelo tenente Octavio, que não tiveram eccessidade de entrar em acção.

O facto foi levado ao conhecimento da policia.

ROSALINA
PARA COQUELUCHE

Queria Morrer

Na propria residencia, á rua Barão de Mesquita n. 909, por motivos ignorados, tentou contra a existencia na manhã de hontem a joven Rosalia Rodrigues, de 18 annos de edade, que ingeriu uma substancia composta de ether acetano e elixir paregorico.

Soccorrida em tempo pela Assistencia do Meyer a tresloucada retirou-se depois de se encontrar fóra de perigo.

A policia do 18º districto registou o facto.

Dentro de Cinco Annos o R. G. do Sul Estará Livre de Sua Divida Externa

PORTO ALEGRE, 7 (A. B.) — Os jornaes põem em relevo a declaração do general Flores da Cunha no seu discurso do Instituto de Contabilistas, segundo a qual dentro de cinco annos o Rio Grande do Sul estará libertado de sua divida externa.

Essa declaração causou aqui excellente impressão em todos os meios.

Reuniu-se o Partido Social Democrata, da Bahia

ELEITO O SR. PACHECO DE OLIVEIRA, SEU PRESIDENTE

BAHIA, 7 (A. B.) — Reunido o Directorio Central do P. S. D. e escolhidos os nomes que representarão esta capital na Camara Estadual, o presidente communicou que, de accordo com os estatutos do Partido, o Directorio elegerá uma nova mesa. Procedida a eleição, foram escolhidos para presidente, o sr. Pacheco de Oliveira; secretario, Gileno Amado; 2º secretario, Alfredo Mascarenhas; thesoureiro, Lauro Passos.

Entrando logo a participar dos trabalhos, o novo Directorio manda que se registe um voto de louvor á mesa anterior. Nesse instante, pede a palavra o sr. Marques dos Reis, ministro da Viação, que diz:

— "Depois que assumi a pasta da Viação, é a primeira vez que participo de uma reunião politica do Directorio e quero, por isso, sallentar que a minha investidura representa o brilho e a cohesão da bancada bahiana e a projecção politica do Partido Social Democratico que representa os sentimentos da Bahia orientada superiormente pelo interventor Juracy Magalhães".

Em seguida fala o deputado Pacheco de Oliveira, que encerra a sessão com palavras de agradecimentos pela sua eleição para presidente do Directorio.

A CHAPA DO P. S. D. DA BAHIA. A' CAMARA FEDERAL

BAHIA, 7 (A. B.) — A chapa para a Camara Federal, escolhida pelo Partido Social Democratico da Bahia é a seguinte:

Pacheco de Oliveira, Clemente Mariani, João Marques dos Reis, Arlindo Leoni, monsenhor Galrão, Manoel Novaes, Lauro Passos, Attila do Amaral, Alfredo Mascarenhas, Arnoldo Silva, Magalhães Netto, Prisco Paraiso, Homero Pires, Edgard Sanches, Arthur Neiva, Paulo Filho, Nelson Xavier, Medeiros Netto, Francisco Rocha, Raphael Cincurá, Altamirando Requião, Arthur Lavigne, João Costa Pinto Dantas e Negreiros Falcão.

O deputado Gileno Amado, considerado victorioso pelo seu nucleo eleitoral no sul bahiano, desistiu da sua candidatura á Camara Federal.

A CHAPA A' CONSTITUINTE ESTADUAL

BAHIA, 7 (A. B.) — E' a seguinte a chapa completa que o Directorio Central do P. S. D., de accordo com a indicação dos Directorios locaes, escolheu para a Camara Estadual:

Alberio Fraga, Aliomar Baleeiro, Alvaro Sanches, Arthur Berenguer, André Negreiros, Crescencio Lacerda, Elpidio Nova, Francisco Rocha Pires, Pacifico Brandão, Oscar Tantú,

Sr. Pacheco de Oliveira

Manoel Caetano, Corrêa de Menezes, Maria Luiza Doria Bittencourt, Plinio Costa, Vicente Pacheco, Nestor Ayres, Mario Castro Rabello, Amaral Muniz, Pinto Dantas Junior, Pinto Aguiar, Freitas Jatobá, Dominvos Velloso, Walter Bittencourt, Raymundo Britto, Joaquim Borges, Crescencio Silveira, Carlos Antunes, Evido Teixeira, Eutropio Reis, Francisco Fernandes, Octavio Pedreira, Humberto Pacheco, Adriano Albuquerque, Juvencio Lima, Mauricio Wanderley, Dermeval Vianna, Guilherme Andrade, Carlos Monteiro e Cordeiro Miranda.

Queria Morrer

Por motivos ignorados, na noite de hontem, quando se encontrava em sua residencia, á rua Carmo Netto n. 35, casa 1 a nacional Julia Jesus Pinto, solteira, de 20 annos, tentou contra a existencia, ingerindo uma solução toxica.

A tresloucada foi soccorrida pela Assistencia, recolhendo-se em seguida á residencia, onde ficou em tratamento.

Um Menor Gravemente Ferido Por Um Auto

Na praça da Republica, em frente ao Campo de Sant'Anna, hontem á noite, o menor Italo Gomes, de cor branca, com 9 annos, residente á rua Senador Pompeu n. 248, foi colhido por um automovel.

O infeliz menor, que soffreu forte comoção cerebral, foi soccorrido pela Assistencia e em estado grave internado no Hospital de Prompto Soccorro.

No Interior de um Omnibus

EXPLODIU UM PETARDO, CAUSANDO ENORME PANICO — UM FERIDO QUE DESAPPARECE — A ACÇÃO DA POLICIA

O motorista Francisco de Souza, o omnibus em que occorreu a explosão e os objectos abandonados pelo homem da bomba

Foi devéras emocionante o occorrido. Por volta da meia noite, com cerca de doze passageiros, rodava pela rua Lucidio Lago, com destino á cidade, o auto-omnibus n. 589, da Viação Gloria, linha "Monroe-Abolição".

De repente, forte explosão poz em panico os passageiros do vehiculo, os quaes saltaram logo. O omnibus parára immediatamente, ficando ás escuras. Houve pessoas que, na precipitação da fuga, jogaram-se pelas janellas, quebrando as vidraças.

O chauffeur, Francisco de Souza, teve uma syncope. Quando recuperou os sentidos viu que junto ao trocador do carro, de nome João Americo da Silva, ardia a almofada do terceiro banco, á direita. Apagaram as chammas com um extinctor de mão.

Junto a uma janella em cacos, havia um paletot abandonado, contendo nos bolsos papeis mimeographados, fragmentos de uma bomba e outro petardo intacto. Como este escaldasse, foi atirado ao leito da Central, onde explodiu.

AVISADA A POLICIA

Passado o susto, os passageiros voltaram a tomar assento no omnibus, que seguiu viagem, sem que o chauffeur e o trocador ligassem maior importancia ao facto.

Ao chegar, porém, á garage da empresa, á rua São Francisco Xavier n. 469, os collegas dos dois os advertiram de que deviam relatar o caso á policia.

Assm, cerca das 8 horas da manhã de hontem, Souza e Silva foram á delegacia do 22º districto, seguindo no vehiculo avariado, onde contaram o occorrido ás autoridades.

Apresentaram os dois empregados da Viação Gloria, ao

David Coribe, o homem que conduziu o petardo

commissario Ancora da Luz, um paletot de casemira azul marinho, um maço de papeis com um boletim extremista mimeographado, um pedaço de zinco armado em fórma cylindrica, quatro pedras, uma bala de "Winchester", um côto de vela e uma caixa de phosphoros, tudo encontrado no carro onde explodiu a bomba.

Na revista procedida nos bolsos da peça de roupa em questão, foi encontrado um passaporte do subdito italiano David Coribe. Assim, pensa-se que seja esse o nome do autor do attentado que não teve outra finalidade, como se viu, senão a de provocar alarme. Aliás, pensa-se que poderia, tambem, ter-se dado o caso da bomba ser destinada a outro local, tendo explodido casualmente.

Avisado, logo, o 2º delegado auxiliar, então de dia á Policia Central, essa autoridade rumou incontinente para a delegacia do Meyer. Ali, o delegado Frota Aguiar entendeu-se com o commissario Ancora da Luz, determinando, a seguir, varias diligencias.

Os destroços da bomba e o paletot, foram recolhidos ao cartorio, afim de ser mais tarde examinados pelos peritos do G. P. S.

Regressando á Chefatura de Policia, o delegado Frota Aguiar entendeu-se com o commissario Serafim, chefe da Secção de Ordem Social, que enviou para o Meyer, afim de auxiliar nas investigações, as autoridades locaes, uma turma de agentes, constituida pelos de nomes Barros e Adhemar, sob a chefia de Mendonça Ribeiro.

DESAPPARECE UM PASSAGEIRO FERIDO

Ficou apurado, logo após a explosão, que esta causára ferimentos num dos passageiros do vehiculo. Havia elle recebido lesões por estilhaços de uma dos vidraças que rebentaram.

Tratava-se de José Villela, residente á Avenida Suburbana n. 2.257, conforme declarára no Posto de Assistencia do Meyer, aonde fôra medicar-se.

Procurado, porém, depois, pela Policia, esse homem não foi encontrado nesse endereço, nem ninguem ali se conhecia com esse nome.

As autoridades estão no encalço do falso José Villela, que julgam ser o individuo David Coribe, cujo passaporte foi achado no paletot.

AFOGADO

A MORTE TRAGICA DE UM BANQUEIRO ESCOSSEZ — QUEM ERA O SR. THOMAS MAC KINLAY

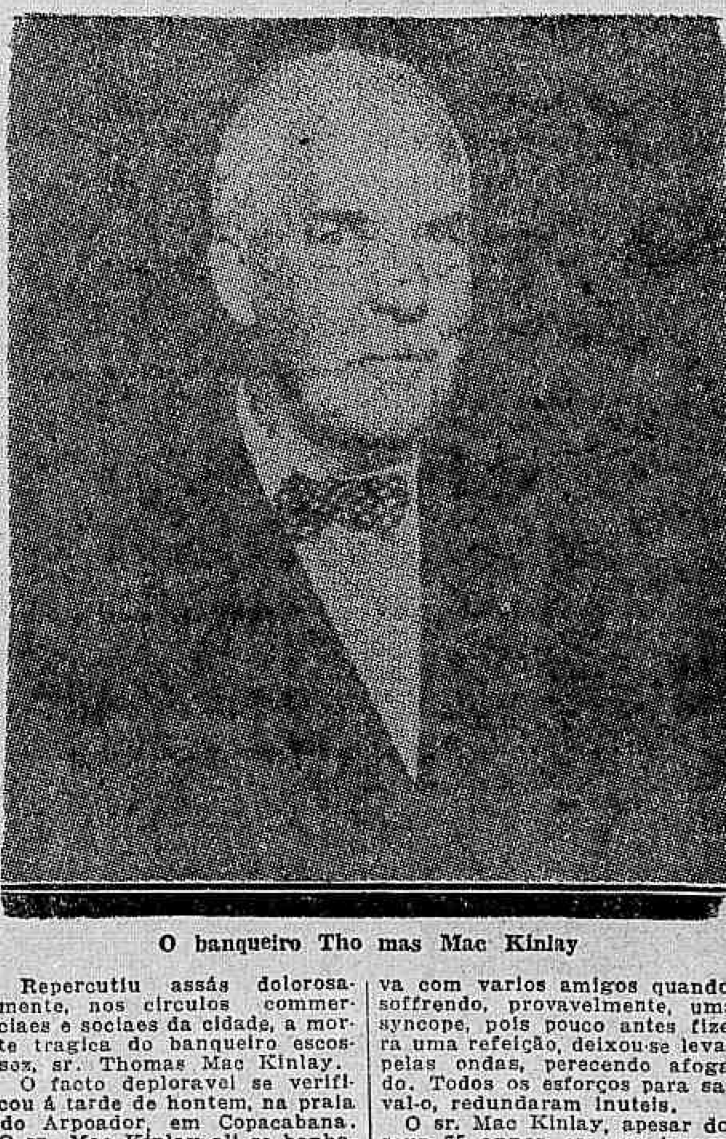

O banqueiro Thomas Mac Kinlay

Repercutiu assás dolorosamente, nos circulos commerciaes e sociaes da cidade, a morte tragica do banqueiro escossez, sr. Thomas Mac Kinlay.

O facto deploravel se verificou á tarde de hontem, na praia do Arpoador, em Copacabana. O sr. Mac Kinlay ali se banhava com varios amigos quando, soffrendo, provavelmente, uma syncope, pois pouco antes fizera uma refeição, deixou-se levar pelas ondas, perecendo afogado. Todos os esforços para salval-o, redundaram inuteis.

O sr. Mac Kinlay, apesar dos seus 75 annos, era um homem de grande robustez physica e de espirito sempre jovial. Estava no Brasil havia 40 annos e se confessava grande amigo do nosso paiz e de seu povo.

Animava muito a exportação do café e era chefe da firma Mac Kinlay S. A., com séde á rua Conselheiro Saraiva, 34.

Seu corpo foi transportado para o necroterio, de onde, após a indispensavel autopsia, seguirá para a sua residencia, á rua Francisco Octaviano n. 177, de onde sairá o enterro.

O "Pingente" e o Conductor Foram Colhidos Pelo Auto Transporte e Atirados ao Solo

A's primeiras horas da manhã de hontem, na avenida Mem de Sá, proximo á praça Vieira Souto, occorreu um accidente em que sairam feridas duas pessoas.

Viajavam no bonde da linha Lapa, o operario Liberio Silva, de 63 annos, casado, morador á rua Ipojuca n. 11 e o conductor da Light, Manoel de Azevedo, regulamento 1.793 residente á rua Laurindo Rabello n. 571, sendo que o primeiro como "pingente" e o outro no desempenho das suas funcções.

Ao passar o vehiculo pelo local acima mencionado succedeu apagarem-se as luzes, e como a escuridão fosse grande, tanto o passageiro como o conductor, foram colhidos pelo auto-caminhão n. 6.368, que estacionava no meio-fio e atirados violentamente ao sólo.

Ambos receberam contusões e escoriações generalizadas e foram soccorridos pela Assistencia Municipal.

As autoridades policiaes do 6º districto foram scientificadas do facto.

Ultimas Novidades
EM
CASIMIRAS
Preços Camaradas
METRO DE OURO
159, RUA ROSARIO, 159

O Partido Autonomista Recebe Dinheiro Das Arapucas de Tavolagem

E' O TRIBUTO QUE PAGAM PARA PODEREM EXPLORAR LIVREMENTE OS INCAUTOS, SEM RECEIO DA ACÇÃO DA POLICIA

Os politicos governistas do Districto Federal, na velha Republica, tinham por habito proteger sempre que se approximavam as epocas dos pleitos eleitoraes, os batoteiros, os viciados das "baiucas", os exploradores dos incautos nas casas de tavolagem que infestam o "bas-fond" da metropole.

Nas vesperas das eleições taes individuos gozavam de todas as regalias imaginarias, sendo-lhes consentido que praticassem com amplas liberdades toda e qualquer especie de batota.

Tal estado de coisas com o novo advento, cessou por algum tempo. As medidas policiaes postas em pratica foram efficazes e os profissionaes da jogatina barata tiveram que levantar vôo para outras plagas.

Este saneamento, porém, teve pouca duração.

O sr. Pedro Ernesto, alliando-se áquelles politicos ouvindo-lhes os conselhos e na ansia de conseguir prestigio, não tardou em examear a cidade de um sem numero de casas de tavolagem que passaram a funccionar rotuladas de "casas de diversões sportivas".

Assim graças a um decreto do Interventor Federal, encontram-se nos quatro cantos da

Sr. Pedro Ernesto Baptista

metropole, verdadeiras arapucas, que funccionam com suggestivos nomes.

São casas de jogatina, que em nada differem dos antigos antros de viciados, pois como estes, dispõem de um exercito de "atracadores", que attraém as victimas, os incautos, na sua maioria operarios e menores, exploram-nos, tomandolhes os minguados dinheiros que carregam na trapaça que fazem.

A grita em torno desse escandalo te msido das maiores e de nada tem valido.

Emquanto a policia, no afán de sanear a metropole dos exploradores do denominado jogo do bicho, mantém uma campanha systematica contra elles, os favorecidos pelo decreto municipal, agem livremente, sem temor a qualquer acção saneadora das autoridades competentes.

E' que voltamos aos tempos dos Machado Coelho e Cezario de Mello, com a aggravante de que os exploradores dos "Patins Ball", para funccionarem livremente são obrigados a fornecer uma q u ó t a para o Partido Autonomista.

Menosprezando o alto cargo de que está investido o sr. Pedro Ernesto, alliou-se aos batoteiros. Graças a este consortium, mensalmente o Partido politico do Interventor do Districto Federal, recebe, á guiza de subvenção, a quota estipulada, a qual representa o tributo que os exploradores de tavolagem pagam pelo direito de livremente achacarem os incautos, sem o recuo da acção repressora da policia. z

Ahi está mais uma das facetas da acção politica do cirurgião Pedro Ernesto.

O Inspector do Trabalho no Estado do Rio Vae, Em Commissão, a Victoria

Sr. Francisco Alexandre

Para Victoria parte amanhã o sr. Francisco Alexandre, inspector do Trabalho, no Estado do Rio.

Segundo estamos informados a Inspectoria do Trabalho, no Estado do Espirito Santo necessita de uma completa reorganização, de forma a tornar-se um apparelho capaz de cumprir a sua delicada tarefa, no ajustamento dos interesses de empregadores e empregados, patrões e operarios que ali exercem a sua actividade.

Para as missões dessa natureza não se prescinde de um conjunto de qualidades invulgares de serenidade, tacto e competencia de fórma a tornar facil as intervenções procurando no justo meio termo, as soluções razoaveis como as unicas que garantem uma harmonia duravel entre as partes interessadas.

Escolhendo para uma dessas missões o sr. Francisco Alexandre, que vae em honrosa commissão para o Espirito Santo o sr. ministro do Trabalho teve em vista as qualidades desse funccionario de seu Ministerio e a sua feliz actuação no Estado do Rio.

Respondendo pelo expediente na Inspectoria do Estado do Rio, durante a ausencia do inspector, fica o sr. Luiz Mesavila, que é o substituto do sr. Francisco Alexandre, naquella repartição.

Prohibida a Leitura de Jornaes Allemães em Marrocos

PARIS, 7 (A. B.) — Dois grandes jornaes berlinenses, o "Deutsch Allgemeine Zeitung" e o "Lokalanzeiger", por ordem do commandante em chefe das tropas marroquinas, foram prohibidos em toda a zona franceza do territorio de Marrocos. de circular.

Outra Victima dos Automoveis

Na praia de Botafogo, esquina da rua Marquez de Olinda, um automovel que por ali passava em grande velocidade, atropoleu o dr. Alvaro Liquez de Mello, procurador do municipio de São Paulo, casado, brasileiro, de 54 annos, residente á rua General Glycerio n. 25.

A victima, que ficou com traumatismo do craneo, foi soccorrida pela Assistencia, recolhendo-se em seguida á uma casa de saúde.

Com Um Tiro na Perna

Joco Baptista Braga, de côr parda, casado, de 30 annos de idade, residente á rua dos Invalidos n. 134, é caixeiro de botequim.

Hontem á noite, indo á zona do baixo meretricio, quando passava pela rua Rodrigo dos Santos, foi alvejado a tiros por um desconhecido, ficando ferido na perna esquerda.

A Assistencia socorreu-o.

Na Central do Brasil

A ASSOCIAÇAO DE AUXILIOS FARA' OS PAGAMENTOS DE PENSÕES ESTE MEZ DE ACCORDO COM A TABELLA ABAIXO

Tabella de pagamento de pensões para vigorar no mez de setembro de 1934

Dia 11 — LetraA de 1 a 200.
Dia 12 — Letra A de 201 em deante e letra B.
Dia 13 — Letra C e D.
Dia 14 — Letra E, F e G.
Dia 15 — Letra H e I e menores.
Dia 17 — Letra J. K. L e M.
Dia 18 — Maria de 1 a 200.
Dia 19 — Maria de 201 em deante e letras N, O e P.
Dia 20 — Letras Q. R. S, T, U. V. W. X, Y e Z.
Dia 21 Procuradores das pensionistas das letras A a H.
Dia 22 — Procuradores das pensionistas das letras I a Z.

NOTA — Só serão attendidas as pessoas que comparecerem nos dias acima determinados e as que não o puderem fazer, só serão satisfeitas no mez seguinte.

Relação dos Ferroviarios Inscriptos para o Concurso de Praticantes de Conductores e Conferentes da Central do Brasil

Jorge Luiz Cardoso, Oscar Ribeiro Barbosa, Simplicio Alves de Oliveira, Laurindo Luiz Gonçalves, Benjamin da Costa Morgado, Miguel Canuto dos Santos, Aldo José da Silva, Antonio Cunha de Mello, Jorge da Silva Corelli, Nelson de Mattos, Nelson Martins Ferreira, João José Alves, Aurelio Silva, Porfidio Gaudino de Oliveira, Salvador Gomes, Geminiano da Costa Carneiro, Pedro Pinto da Rocha, Alberto Rodrigues de Almeida, Gutemberg da Silva Coelho, Anchises Teixeira da Fonseca, José Floriano da Costa, José Arruda Tavares, Vicente Bernardino da Rocha, Mauricio Antonio da Silva, Sylvestre Luiz da Silva, Alberto Sylvio de Oliveira, Severino Moraes de Vera Cruz, Jardes Lage Braga, Hirmar Jorge Pereira, Julio de Araujo Barbosa, Daryer Lima da Rosa, Alvaro Borges Villas Lobo, Almir Maia Pereira, Berlarmino Rodrigues, Ubaldino Martins Leite, Jacyr Guaycurú Espinola, José Gonçalves Teixeira, Julião Baptista Jorge.

Amanhã, continuaremos a publicar outra relação.

— A commissão de engenheiros da Central, composta dos srs. Luiz Whitacker, Moraes Lacerda e Demosthenes Rockert, que daqui partiu hontem em trem especial, com destino á Barra do Pirahy onde foi com o fim de inspeccionar o deposito de machinas que se dizia ter soffrido depredações por parte dos grevistas, regressou a D. Pedro II.

Esses engenheiros declararam que de facto o encanamento d'agua que abastece as machinas daquelle deposito tinha sido damnificado. Com as rapidas providencias tomadas pela estrada foram feitos os concertos normalizando completamente naquella estação todos os serviços.

Fogo Num Barracão

A' rua Nazario, esquina de Filgueiras, está installado um barracão, onde existe uma machina de moêr pedras.

Hoje, ás primeiras horas, no alludido barracão irrompeu um incendio.

Os bombeiros de Villa Isabel, avisados do sinistro, partiram para o local.

O fogo, que irrompera com certa impetuosidade, destruiu diversas taboas do barracão, sendo, porém, circumscripto devido a acção rapida dos soldados do fogo.

Os prejuizos foram insignificantes, tendo a policia local tomado conhecimento do facto.

Uma Rodovia Ligando ás Cidades de Castanhal e Curuçá

BELE'M, 7 (União) — O interventor Magalhães Barata mandou iniciar a construcção de uma rodovia de 60 kilometros, ligando as cidades de Castanhal e Curuçá e servindo importante zona agricola do Estado.

O aviador Mermoz será condecorado pelo Governo Brasileiro

O CHANCELLER MACEDO SOARES IRA' RECEBER, NO CAMPO DOS AFFONSOS, O INTREPIDO "AZ" DA FRANÇA

Aviador Jean Mermoz

Com os vôos recentemente realizados pelo intrepido aviador franvez Jean Mermoz, a ligação aero-commercial entre a França e o Brasil, torna-se cada vez mais perfeita. De ha muito, que esse glorioso "az", com o risco de sua vida e com heroica tenacidade, vem trabalhando pelo desenvolvimento da aviação civil, num esforço methodico e silencioso.

Buscando, á custa de perigos sem conta, a travessia regular do Atlantico por meio de escalas, elle traçou os grandes itinerarios do Africa ao Brasil, Argentina e Chile.

As "performances" do "Arcan-ciel" e do "Croix du Sud", demonstrando os progressos da navegação aérea e a segurança de pilotagem, durante as noites densas, vieram traçar, graças ao espirito tenaz e emprehendedor de Mermoz, novos rumos ao intercambio commercial aéreo entre o nosso paiz e o continente europeu

O governo brasileiro, por iniciativa do chanceller Macedo Soares, tomando em consideração os trabalhos de Jean Mermoz, vae conferir-lhe o officialato da ordem do "Cruzeiro do Sul".

O chanceller Macedo Soares, premiará, desse modo, o grande "az", pelos beneficios que nos trazem os seus notaveis emprehendimentos, indo receber pessoalmente no Campo dos Affonsos, o glorioso aviador, para lhe entregar a condecoração.

Imprensa Carioca

O ANNIVERSARIO DE "NAÇÃO BRASILEIRA"

Digno de registo especial está o numero de anniversario do sympathico magazine "Nação Brasileira", cuja vitalidade prospera deve ao seu programma de brasilidade, aos esforços dos seus dirigentes, Alfredo Horcades e Théo Filho, secretariada por Harold Daltro. E' o seu 12° anniversario; e, attendendo aos momentos de crise do paiz que atravessou fulgidamente, é de se assegurar-lhe uma longa e fecunda existencia, um futuro alviçareiro. Trás o numero commemorativo um conjunto de leituras de interesse e carinho, em trabalhos firmados por nomes de vulto na imprensa e nas letras: Clovis Bevilacqua, conde de Affonso Celso, Xavier Marques, Pereira da Silva, Adelmar Tavares, Gago Coutinho, Herbert Moses, Carlos Sussekind de Mendonça, Evaristo de Moraes, Alfredo Horcades, Théo Filho, Alexandre Passos, Harold Daltro, A. Austregesilo, Yolanda Olivieri, Doris Bevilacqua, Victoria Régia, Salles Navarro, José Magarinos, padre Almeida Leal, Murillo Fontes, Fatima Cléo, Raul Chaves Magalhães, José Vieira de Mendonça, Carmo Gama, Rocha Pombo, Fabio Luz, Pedro Saturnino, Fernando Collega e outros.

Aos prezados collegas de "Nação Brasileira" desejamos todas as prosperidades, pois a vida dessa conhecida revista é typica, é um paradigma, reflecte esforços elogiaveis, pela objectivação dos interesses culturaes e de expansão brasileira que desenvolve.

"JORNAL DE POLICIA"

Commemora hoje o seu 8° anniversario o "Jornal de Policia, semanario dirigido pelo nosso confrade Murillo Souza Soares, advogado em nossos auditorios. Orgão de combate aos criminosos, salteadores da honra ou da fortuna alheias, contém no numero desta data magnifica reportagem.

Jornaes e Revistas

"A FOLHA MEDICA"

Circula o n. 25 desta interessante publicação tri-mensal que se edita nesta capital sob a esclarecida orientação do dr. J. P. Fontenelle.

O numero presente, que corresponde ao dia 5 do mez corrente traz o seguinte summario:

Dr. Duarte Moreira — Doses sufficientes na sorotherapia antidiphterica.

Dr. P. Garajalo — Um caso de fistola bronchio-cutanea.

Dr. João Vieira — Hygiene infantil e prenatal.

A technica therapeutica nas perturbações gastricas — Ulcera gastro-jejual post operatoria.

Além desses outros interessantes artigos contêm o numero presente.

Com Uma Chave de fenda

O typographo Francisco Isidro Pereira, solteiro, de 20 annos, resident á rua do Costa n. 12, hontem á noite, ao passar pela rua Julio do Carmo, foi aggredido pelo desordeiro conhecido pelo vulgo de "Baptista".

Francisco Isidro, que foi ferido no hemithorax esquerdo, com uma chave de fenda, foi soccorrido pela Assistencia e internado no Hospital de Prompto Soccorro.

Colhido Por Um Auto

O menor Hilton, de 9 annos, filho de João Pontes, residente á rua João Rodrigues n. 22, casa 2, hontem á noite, quando passava pela rua 24 de Maio, foi colhido por um automovel.

O infeliz menor que recebeu forte contusão abdominal e ferimentos na região occipto-frontal, foi soccorrido pela Assistencia do Meyer, sendo em seguida em estado grave internado no Hospital de Prompto Soccorro.

O chauffeur causador do desastre, fugiu.

Desta Feita Foi Um Chinez

Os automoveis hontem fizeram varias victimas.

Um dos campeões da morte, quando passava em grande velocidade pela praça Tiradentes colheu o chinez Jacytho Icilto-llan, solteiro, de 42 annos, que se recolhia á residencia na mesma praça, 66.

Jacytho, que recebeu diversos ferimentos pelo corpo foi soccorrido pela Assistencia, retirando-se em seguida para á sua residencia.

A LYRICA DO MUNICIPAL

"MARIA TUDOR", EM RE'CITA DE GALA

Seria, sem duvida, uma idéa feliz a de levar á scena uma opera do mais afamado dos nossos compositores, justamente no dia em que a alma brasileira vibrava, em unisono, na commemoração do seu maior fasto, se essa opera não houvesse sido representada na inauguração desta temporada, dando, portanto, ensejo a um parallelo, que, por cortezia, sempre se deve evitar.

A opera em "réprise" foi "Maria Tudor" de Carlos Gomes.

Renato de Almeida, com o seu temperamento nativista, faz suas as palavras de Graça Aranha, censurando Carlos Gomes por não ter querido ser, na opera, o que foi Alencar no romance e Gonçalves Dias na poesia, isto é, um libertador, criando, como os outros, uma obra genuinamente nacional.

O commentario até certo ponto parece justo. Não esqueçamos porém, que, si entre as peças de Carlos Gomes ha as que seguem de perto a feitura da Escola Italiana e outras que tráem a influencia da Escola Allemã — o que lhe valeu tantos dissabores pelo combate acerrimo dos anti-wagnerianos, — o certo é que, em todas ellas, e não só no "Guarany", se encontra o sabor de accentuada brasilidade, porque o genial maestro foi bem brasileiro, bem patriota, até os ultimos dias de sua triumphal jornada pela terra.

Numa successão natural de idéas, lembramo-nos com saudade dos aureos tempos em que um imperador, falsa ou sinceramente artista, zelava com carinho extremado a arte, facultando todas as facilidades aos seus cultores apaixonados! E' bem possivel que se Carlos Gomes fosse dos nossos dias não lograsse figurar na gloriosa rampa do Scala de Milão, como, por exemplo, nella não figurou, ainda, um Francisco Braga — sacerdote magno da musica brasileira — com a sua primorosa "Jupyra". E' que, no Brasil, não ha tempo para tratar dessas ninharias", relegando-se aos archivos tumulares todas as iniciativas nesse sentido, como aconteceu com o pedido feito ao Congresso Nacional, em 3 de junho de 1912, pela maioria dos maestros brasileiros, para que o mallogrado Glauco Velasquez se fizesse ouvir na Europa!

Bemdito cabotinismo (?) o de Pedro II... que admirava Wagner quando muitos o combatiam até com chufas e risotas.

Hontem foi a 3.ª noite feliz dos frequentadores da Lyrica.

A Gina Cygna e a Ebe Stignani couberam os maiores triumphos pois, effectivamente estiveram impeccaveis em "Maria Tudor" e em "Giovanna" A primeira cantando e dramatizando com absoluta perfeição todo o seu papel principalmente a ária do inicio do 4° acto "Salvarlo?... e crele?... giá l'orrendo palco di morte sulla piazza erge la fronte..." e o duetto final com Stignani. Esta, que é talvez o maior meio soprano da actualidade dando todo o brilho de sua voz magnifica desde a aria "Quanti raggi del ciel in te brilhar vegg'io, ó mio vago Lionel" até o dueto já referido.

Damiani, como sempre artista discreto em "Don Gil de Tarragona" e Santiago Font, vestindo com a habitual mestria "Gilberto".

Embora não distoasse do conjunto, não nos agradou plenamente a actuação de Marcato em "Fabiano", cuja pauta cantou — talvez por justo motivo — aquem da nossa expectativa, mormente nos agudos, que nos pareceram velados. Sua voz em extensão e timbre de grande doçura; a emissão, porém, se resente de defeitos que o joven tenor saberá certamente expungir.

Scenarios, corpo de baile córos e orchestra collaboraram efficazmente para o exito do espectaculo que e, sinceramente, dos que deixam saudades.

Ettore Panizza regeu, sendo chamado varias vezes, á scena sob delirantes applausos.

A. CASTRO.

Um Jornaleiro Atropelado

Nanzarol Moraes, filho de José Francisco Moraes, apesar de sua pouca edade, 9 annos, apenas, já auxilia o genitor na manutenção da casa vendendo jornaes.

O pequeno jornaleiro, na noite de hontem, depois de prestar as suas contas, dirigia-se para á sua residencia á rua S. Claudio n. 51, quando foi victima de um desastre.

Ao atravessar a rua Conde de Bomfim, nas proximidades da rua Zamenoff, surgiu em grande velocidade, correndo no mesmo sentido uma pipa dagua da Limpeza Publica e um automovel de praça.

Nanzarol, tomado de panico, com o perigo que se deparou ante os seus olhos, ficou indeciso e sendo apanhado por uma daquelles vehiculos, foi atirado á distancia, recebendo diversos ferimentos pelo corpo.

O infeliz menor foi soccorrido pela Assistencia e em estado grave internado no Hospital de Prompto Soccorro.

Caiu do Bonde

Ao saltar de um bonde da linha "Freguezia", na noite de hontem, na rua Candido Benicio, o menor Jurandyr, de 9 annos, filho de Manoel Barroto, perdeu o equilibrio e caiu ao sólo.

Na quéda Jurandyr, recebeu diversos ferimentos pelo corpo, sendo soccorrido pela Assistencia do Meyer e recolhendo-se á sua residencia á rua Barão n. 465.

★★★★★★ Um Rosario de encantos para divertir você!

UM ROMANCE DE AMOR, TODO BELLEZA, CANÇÕES TYPICAS DA ROMANTICA VIRGINIA DO SECULO QUE PASSOU . . .

MARION DAVIES

GARY COOPER

EM

A ESPIÃ TREZE

(OPERATOR 13)

Direcção de RICHARD BOLESLAVSKY

SEG. FEIRA

PALACIO

O CINEMA DE TODO O RIO CHIC

No elenco, os famosos cantores negros "QUATRO IRMÃOS MILLS"

CINEMA

"Roll, Jordon, Roll" e "Jungle Fever", dois successos dos quatro irmãos Mills em "A Espiã 13", o romance vibrante de Marion Davies e Gary Cooper

MARION DAVIES, a feliz "estrella de "A ESPIÃ 13".

No seu rosario de coisas amaveis, reunidas para tornar o film um dos divertimentos mais completos dos ultimos tempos, "A Espiã 13", o vibrante romance de Marion Davies e Gary Cooper que a Metro vae estrear segunda-feira no Palacio, conta com os Quatro Irmãos Mills, os excellentes cantores negros, interpretes unicos do que ha de melhor no "folk-lore" norte-americano.

Já nos referimos, hontem, a "Sleepy Head", uma das canções que eles interpretam no bonito e espectacular film. Hoje frizamos "Roll, Jordon, Roll" e "Jungle Fever", duas outras, dois outros successos dos deliciosos cantores, em episodios de "A Espiã 13".

"Roll, Jordon, Roll" é mesmo do "folk-lore" norte-americano. "Jungle Fever" é de Donaldson, autor de alguns dos maiores successos dos "Mills Brothers".

Espectaculo dotado de todos os elementos de agrado — porque não lhe faltam romance, ambientes de integral esthesia e musicas encantadoras, "A Espiã 13", será, sem duvida, na proxima semana, o grande acontecimento dos cartazes de cinema da cidade.

3 semanas de exhibição. 500 mil pessoas. 6 mil contos de réis

O Radio City Music Hall, o maior cinema do mundo, com os seus seis mil logares, nunca havia exhibido um film, por mais grandioso que fosse, durante mais de uma semana.

"Quatro irmãs", porém quebrou essa praxe; e durante 21 dias consecutivos, as multidões desfilaram deante das bilheterias do colossal cinema.

Nada menos de 500 mil pessoas, contribuindo com cerca de seis mil contos de réis, em nossa moeda, encheram, das 10 da manhã á meia-noite, o vastissimo salão do Radio City. Foi o acontecimento mais sensacional que a historia da cinematographia registou em Nova York.

A razão desse exito grandioso é facil de dar: — é que "Quatro irmãs" a suprema maravilha da RKO Radio, que os leitores vão ver no Rex e no Broadway segunda-feira, é um desses superfilms que marcam uma época, que ficam para sempre nos annaes cinematographicos. E é ainda mais, a interpretação maxima de Katharine Hepburn, hoje considerada a maior artista do "écran" americano.

"Toda Tua" — Na Proxima Semana no "Pathé Palacio"

Miriam Hopkins e Fredric March, Num Romance Amoroso Vibrante

A Paramount quando escolheu Miriam Hopkins e Fredric March para viverem este novo romance de amor, em "Toda Tua", bem sabia que estava confiando o difficil papel deste film, a dois artistas que viveriam certamente maravilhosamente essa criação.

E não se enganou. Que grande artista é Miriam Hopkins! Que physionomia expressiva! A exteriorização dos seus sentimentos, é extraordinaria. Bonita, elegante, joven, Miriam Hopkins, a rainha do "sex-appeal" é uma artista fadada aos maiores triumphos.

Fredric March

Os mais difficeis papeis lhe são confiados, e ao lado de Fredric March, as suas criações fazem época. Não ha quem não se lembre de — "Socios no Amor". Desta vez, alem de Fredric March e Miriam Hopkins, apparecem George Raft e Helen Mack, vivendo outro romance de amor, mas differente, se bem que no fundo, ambos sejam infinitos.

"Toda Tua", encerra pois, duas historias, cada qual mais tocante.

Dois romances, dois contrastes, duas vidas que vivem para o amor, mas, seguindo rumos diversos.

Miriam Hopkins, defende a sua these, modernissima e ousada, aliás, mas, interessantissima.

"Toda Tua", tem o encanto tambem de expôr ricas toilettes, magnificos scenarios, sendo tudo muito bem cuidado.

"Nevoa do Mysterio", o drama que teve todos os Estados Unidos, esforçando-se por sua decifração!

Bette Davis

Mais uma vez a Warner First National foi buscar thema para um seu film, em um facto real: o caso de Arlene Bradford, ora plasmado num celluloide de intensa dramaticidade, "Nevoa do Mysterio" possue além de movimentação infatigavel um sabor forte de realismo.

A vida dessa infeliz nascida numa estufa e apaixonada pelos meios baixos, attraida pelo crime, sempre fraca ante a possibilidade de uma aventura, de um escandalo, de um crime, apaixonou profundamente a opinião publica norte-americana, cobriu columnas e paginas dos jornaes, lançou a desordem e o desanimo nos meios policiaes, que appellaram para o publico, offereceram premios e dispenderam ingentes esforços para a ellucidação do drama que era o ultimo acto de uma vida de escandalos!

Bette Davis teve o papel de Arlene Bradford, cujas escapadas e deslizes cobriram de vergonha sua familia e assombraram toda a nação americana! Secundando-a, em papeis de grande destaque encontraremos, Margaret Lindsay, Donald Woods, Lyle Talbot e Hugh Herbert e Robert Barrat. "Nevoa do Mysterio" tem a sua "première", no Imperio, marcada para o proximo dia 10 de setembro.

Se você sente saudades de Elissa Landi..

Por todo este mez, uma das télas lançadoras da Cinelandia apresentará, como o mais bello motivo de sensação, a adoravel figura de Elissa Landi, num super-film da Columbia que é um poema de imagens e de sons — "Aves da mesma plumagem" "Sisters Unider the Skin).

Ao seu lado, estarão o varonil Josph Schildkraut e o grandioso artista Frank Capra.

"Anna Sten encarnou "Nana" revestindo-a de poesia", escreve João Luso

Tambem João Luso, o chronista por excellencia, o critico de arte rigoroso, já assistiu "Nana". E de Anna Sten, diz: "Anna Sten encarnou "Nana", revestindo-se de poesia". Acrescenta: "Na heroina de Zola ainda ao aperfeiçoamento moral se allia agora, para mais ditosa maravilha, o esmero das feições. Em verdade, ella se aformoseou por dentro e por fóra".

Não se póde desejar mais nem melhor de um critico experimentado em coisas de requintada arte. Elle nos diz, ainda, que

Anna Sten que encarnou com rara felicidade a "Nana" de Zola

"nesse espectaculo de nobre arte scenica, a imagem criada por Anna Sten passa, fremente de mocidade, requintada de sentimento, vivendo sempre com impeto e morrendo "em belleza".

E' esse film, "Nana", e é essa nova "estrella", Anna Sten, que vocês vão conhecer dia 17 no Odeon. A United prepara, com os cuidados e desvelos a que uma obra de tanta subtileza faz jús, o lançamento de "Nana".

Amanhã vamos ter "O Cavallo Infernal" — o novo film em séries na matinée infantil do Gloria

Uma grande noticia para a petizada: — a Universal vae começar amanhã, na matinée infantil do cinema Gloria, um novo film em séries — "O Cavallo Infernal" apresentando como pequeno herói esse Frankie Daro, o formidavel artista de "Prefeito do Inferno"; Harry Carey, o inconfundivel artista dos mattos; Noah Beery, no papel de chefe dos bandidos, e sobretudo o cavallo Apache, o mais formidavel dos cavallos que já appareceram no cinema!

No programma ha ainda Buck Jones em um film do Far West "A Trilha Prohibida", da Columbia; e o famoso Mickey em um desenho "Salto e Galope".

Para a matinée infantil de amanhã ha tambem uma surpreza, que a empresa do Gloria e os Estabelecimentos Mestre & Blatgé vão proporcionar: — uma bicycleta Splend Coventry, que será dada a uma menina ou a um menino.

Recupere as suas forças pelo

Globéol

á base de sôro sanguineo e de ferro colloidal.

8 pillulas ou uma colher de sopa de Globéol liquido equivale a um copo cheio de sangue fresco

Favorece o crescimento das crianças Abrevia as convalescencias, enriquecendo o sangue.

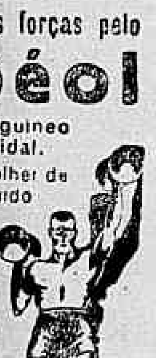

Peça uma amostra gratis aos Concessionarios Geraes Ant. J. Ferreira & C. Caixa Postal n° 624. RIO DE JANEIRO

E um producto ...

"O seu primeiro amor" — No dia 17 no Pathé Palacio

UMA TOCANTE HISTORIA, COM A ARTE DE JANET GAYNOR E CHARLES FARRELL

Janet Gaynor em "O seu primeiro amor" reapparecerá ao lado de Charles Farrell

O par mais romantico da téla, em artistas que têm vivido os mais tocantes romances de amor, vem de encontro aos desejos do publico, que ha muito sente saudades daquellas suas producções, que deixam sempre indeleveis recordações.

De novo apparecem juntos, num film que é um encantamento.

Além de Janet Gaynor e Charles Farrell, tambem tomam parte saliente, James Dunn e Ginger Rogers.

Neste film, James foi victima de um accidente, e por culpa inteiramente sua. Emquanto o "cameraman" Hal Mohr, estava preparando a illuminação do restaurante "Childs", apresentando em uma sequencia de — "O seu primeiro amor", no momento em que Janet Gaynor, juntamente com Charles Farrell, James Dunn e Ginger Rogers, se achavam sentados em volta de uma mesa, coberta de porcellana, Dunn queixou-se de pouca luz que estava recebendo. Visto isso, Hohr, mandou o electricista dar uma bateria de 50 velas para ser projectada em Dunn. O resultado de tal força de luz, quasi queimou o collarinho de James Dunn, sendo que os outros tres actores tiveram que pedir soccorro.

Apesar do grande susto por que passaram, Dunn não deixou de exclamar: "Ha muito que estava desejando uma côr bronzeada, queimada de sol, e agora a tenho".

"Granadeiros do Amor"

Uma das phases mais interessantes e romanescas do passado, é lindamente revivida nesta opereta cinematographica que a Fox Film baptisou com o titulo de — "Granadeiros do Amor" — mais um notavel triumpho de Roulien, o astro que o Brasil enviou para Hollywood, para gloria e satisfação nossa.

A seu lado surge como deliciosa "leading" a seductora Conchita Montenegro que perfuma com seu "Charme" exquisito, as sequencias adoraveis desta pellicula que nos transporta a éra Napoleonica, tão cheia de aventuras, de perigos e sobretudo de belleza.

Entremeado de musicas bonitas, — "Granadeiros do Amor" — é bem um espectaculo que enche os olhos de encanto e sussurra aos ouvidos as mais bellas melodias tão bem interpretadas pela voz maviosa de Roulien, que além de optimo artista é o "chansonnier" que tanto applaudimos com enthusiasmo. Este film da Fox tem as suas exhibições marcadas para muito breve no cinema Gloria.

A maior obra musical com o maior divo de todos os tempos

"Uma canção para você", é, sem favor, a maior obra musical do cinema moderno, com o maior divo de todos os tempos. Além das enchentes que provocou em innumeras capitaes da Europa, "Uma canção para você", faz poucas semanas, levantou o segundo premio num concurso de festas, realizado em Vienna.

E não podia ser differente o successo da realização de Joe May, de vez que apresenta, como seu galã, o formidavel Jan Kiepura, merecidamente chamado "o rei dos tenores" e o artista já consagrado pelas Operas de Berlim, Londres, Vienna, Nova York e pelo celebre Scala, de Milão.

Vae ser esta a segunda producção de grande relevo artistico que o Alhambra apresentará, a seguir, ao publico carioca que já está esperando, com grande ansiedade, "Uma canção para você".

"Ouro", uma sensação nova em cinema!

"Ouro", o film ansiosamente esperado é a mais audaciosa realização do cinema moderno. Gyrando em torno da fabricação do ouro pelo homem, num drama de emoções violentas e novas, para a sua confecção a Ufa montou uma usina submarina que constitue uma visão formidavel de ineditismo e representa uma verdadeira victoria de technico e de antecipação scientifica.

A cidade vae admirar esse celluloide da Ufa já, no proximo dia 24, no Rex, apresentado pelo Programma Art. E a cidade sentirá então uma sensação nova em cinema.

Intercambio Scientifico Com os Estados Unidos da America do Norte

UM CONGRESSO DE ACADEMICOS DE MEDICINA DE TODAS AS FACULDAES BRASILEIRAS

Vem tomando impulso o extraordinario movimento de intercambio que se tem intensificado ultimamente.

A Faculdade de Medicina do Paraná teve a iniciativa de organizar uma grande caravana scientifica brasileira e, para isso pediu o concurso das Faculdades irmãs.

Para melhor uniformidade dos trabalhos, os directorios academicos das respectivas escolas, nomearam delegados para um congresso a realizar-se nesta capital.

Acham-se presentemente aqui os academicos: Fuad Daud, Arthur Deter, Catete Pinheiro, Aristoteles Brasil, Jorge Lacerda, José Azevedo Costa, Newton Linhares d'Avila, Gastão Nascimento, Luiz Carlos Borba e Jorge Fairbanks Barbosa que representam as Faculdades de Medicina do Paraná, Belém, Bello Horizonte, São Paulo e Rio Grande do Sul.

Hoje, ás 14 horas, na séde do Directorio Academico de Medicina, á praia Sta. Luzia, se dará a primeira assembléa, afim de ser elaborado o ante-projecto.

Os congressistas pleitearão dos poderes constituidos officialização da caravana, pelo que já contam ser bem succedidos, visto a boa vontade demonstrada por altos funccionarios de visão ampla.

O ministro da Educação, recebendo em audiencia especial os academicos representantes, manifestou favoravel apreciação enaltecendo os fins nobilissimos da alevantada idéa e hypothecou a sua prestigiosa sympathia dando apoio integral.

Daremos amanhã minuciosos informes sobre o ante-projecto approvado em sessão.

DEFUMADORES VERITA'S

O verdadeiro CONDUCTOR da felicidade e do progresso. E' o unico que perfumando suavemente, destroe o MA'O OLHADO, leva e consolida AMOR, SAUDE, etc.

PREÇO — 7$000 livre de porte em todo o Brasil. Pedidos ao Lab. de Pharmacologia da Flora Brasileira, Caixa Postal 3410. São Paulo.

Dr. Pedro de Castro

Clinica Medica. Doenças pulmonares. Tuberculose. Tratamento Especializado. — Carioca, 33. Segundas, quartas e sextas. — Tel. 2-0312.

AGORA USE BRONCHISER CONTRA SUA BRONCHITE 1 VIDRO É BASTANTE

O Cinema Educativo, Em Belem

BELE'M, 7 (União) — A interventoria federal assignou um contrato com o Cinema Educativo de Bello Horizonte, para o fornecimento de programmas escolares, afim de serem exhibidos nos estabelecimentos de instrucção de todo o Estado.

Seu Terno é Velho?

Não ponha fóra. Mande a Alfaiataria A' Moda virar pelo avesso que elle fica novo. RUA URUGUAYANA N.° 107

SEU TERNO E' VELHO?

Elle fica novo. Mande virar pelo avesso á rua Uruguayana n. 107. ALFAIATARIA A' MODA

O Novo Secretario da Fazenda da Bahia

S. SALVADOR, 7 (A. B.) — O interventor Juracy Magalhães acaba de convidar o deputado Gileno Amado para o cargo de secretario da Fazenda, do Estado.

SANAFERIDAS PARA FERIDAS

CASINO COPACABANA

HOJE, 8 DE SETEMBRO

Estréa no Palco de BALLET TOTTEN

Extraordinario Conjunto Choreographico com — 7 — formosas americanas

Notaveis creações de bailados rythmos

LOTERIA FEDERAL DO BRASIL 500 CONTOS HOJE

Photographia da lista geral, nos dias seguintes ás extracções, no DIARIO CARIOCA

MUSICA

O prof. Charley Lachmund realizará, com a collaboração da pianista prof. Zilah de Moura Brito, breve, uma série de conferencias analyticas sobre peças celebres da literatura pianistica. As conferencias, de alto valor instructivos obedecerão ao seguinte programma:

1ª — Conferencia: Um amor infeliz (Beethoven: Sonata Op. 27, 2 "Ao Luar").

2ª Conferencia: Annos da peraltagem (Schumann: Papillons Op. 2.)

3ª — Conferencia: Assim falou Walt... (Schumann: Scenas infantis).

4ª — Conferencia: O prisioneiro de Chillon (Lizt: 2ª Balada).

5ª — Conferencia: O segredo das Esphinges (Schumman; Carnaval Op. 9).

As conferencias analyticas do prof. Lachumund são organizadas pelo Conservatorio de Musica do Districto Federal e se realizarão todas as quartas-feiras ás 16 horas no Salão do Instituto Nacional de Musica a partir do dia 19 do corrente.

Dr. Varella Seabra

OPERAÇÕES E PARTOS

Molestias de Senhoras. Vias urinarias, blenorrhagia e suas complicações. Cytoscopia. Urethroscopia. Molestias Ano Rectaes: Hemorrhoides. Diathermia em combinação com as ondas electricas curtas e longas. — Raios Ultra Violeta.

CONSULTORIO — Rua da Assembléa, 123, sala 1, 2° andar. Phone: 2-0831.

RESIDENCIA — Rua 24 de Maio, 627.

Alliança Politica dos Militares Reformados.

Recebemos:

"Tenho a honra de communicar a esse brilhante jornal, que está em organização, contando já com elevadissimo numero de adhesões, a Alliança Politica dos Militares Reformados e inactivos — de todas as categorias, que irá propugnar pelos direitos e reivindicações da classe, sem ligações ou subordinações de quaesquer especies, e cujo programma será, apenas, a corporificação dos anselos dessa nobre classe adstrictos ao patriotismo nunca desmentido dos velhos e experimentados servidores da patria.

A primeira assembléa está marcada para o dia 10 do corrente, ás 20 horas, á rua Camerino 99 sob. (séde da União B. O. Municipaes) e espera-se o comparecimento de todos os militares inactivos que ainda não firmaram sua adhesão, para que assim a classe, unida, possa demonstrar sua força de cohesão e que não merece o abandono em que sempre viveu.

Rogo, pois, a esse nobre orgão de publicidade inserir em suas honradas columnas a noticia dessa assembléa.

Rio de Janeiro, 6 de setembro de 1934.

DIARIO CARIOCA
Propriedade da S. A. DIARIO CARIOCA

DIRECTORES:
Horacio de Carvalho Junior
J. S. Martins Guimarães

CHEFE DA REDACÇÃO
Dantas Jobim

EXPEDIENTE:
Endereço telegraphico: DIARIO CARIOCA — Telephones: Direcção: 2-3035 Administração: 2-3018 Redacção: 2-1559 e 2-2922 Officinas: 2-0824. Assignaturas: 2-3028. Gravador: 2-1785.

ASSIGNATURAS:

Para o exterior:		Para o Brasil:	
Anno	80$000	Anno	50$000
Semestre	45$000	Semestre	30$000

Venda avulsa: Capital 100 rs. — Interior 200 rs. Aos domingos 200 rs. — Interior, 300 rs.

São cobradores autorizados os srs. Lourenço Amaral e J. T. de Carvalho.

AGENCIA EM S. PAULO:
Rua S. Bento 49 salas 62-63. T. 2-6398.

CORRESPONDENCIA:
Toda a correspondencia com valor ou sobre assumptos que entendam com assignaturas, remessas de jornal, publicidade retribuida e outros de interesse da administração deve ser dirigida ao gerente do DIARIO CARIOCA.

INSPECTOR VIAJANTE DO "DIARIO CARIOCA":
Em serviço de inspecção do DIARIO CARIOCA percorre os Estados do Rio de Janeiro, Espirito Santo e Minas Geraes, o sr. Romualdo Perrota.

DELICIOSO EXILIO!

O GENERAL Leite de Castro, em toda a sua vida militar, foi sempre um dos maiores beneficiados da prodigalidade republicana. A caserna pouco viu a figura garbosa do bravo militar, cujos pendôres eram muito differentes dos que deveria ter pela natureza da carreira que abraçára.

A velha Republica cobriu o general Leite de Castro com o manto protector da sua escandalosa generosidade. E pelo habito de gosar de todas as regalias que lhe eram conferidas, ganhou o general horror á vida nobre e arida do quartel, onde se forjam bons caracteres e se cultiva o amôr á disciplina e á dignidade militar.

O sr. Leite de Castro preferiu a existencia faustosa e descansada, fóra da caserna. E assim levou annos e annos a passear pela Velha Europa, recebendo, em ouro, polpudas gratificações, no desempenho de cmmissões cujos fins praticos sempre escaparam á percepção do publico.

Vida boa, levava o general Leite de Castro. Vida que muita gente olhava com inveja e que poucos poderiam ter igual.

Um dia veiu a Revolução de 1930. Não sabemos por que, e ainda hoje ninguem sabe, o nome do sr. Leite de Castro appareceu no cartaz do reclamo revolucionario. A Revolução teve surpresas interessantes que deixaram o paiz attonito e aturdido.

Mas o sr. Leite de Castro conseguiu vencer o ambiente tumultuario de outubro de 1930. E foi o primeiro ministro da Guerra do Governo Provisorio.

Até ahi nada de mais. Assumindo aquella pasta, o general Leite de Castro poderia, se quizesse, ter imprimido á sua gestão um cunho de alto patriotismo. O Exercito estava fraccionado, dividido, eivado de paixões, como consequencia da luta revolucionaria. Em vez, porém, de realizar essa alta e nobre politica de congraçamento dos seus camaradas, reintegrando o Exercito na antiga disciplina, apagando odios e restaurando, nas fileiras, o respeito á hierarchia militar, a obra do general foi assentada em sentido contrario. E o resultado de tudo isso foi a sua saida do Ministerio, num momento difficil para o paiz, para o qual o titular da Guerra concorrêra com a sua fraqueza moral e sua solidariedade a certos elementos perturbadores da ordem civil.

Depois disso, quando todos esperavam que o general Leite de Castro voltasse ao seio da caserna, da qual estava afastado ha muitos annos, eil-o que segue para a Europa, no desempenho de nova commissão. Tres annos já fazem que o bravo general anda pelo Velho Mundo, sem saudades do Brasil, num exilio delicioso e nababescamente remunerado pelos cofres da nação. Estamos certos de que o então ministro da Fazenda não pensou que a missão do general Leite de Castro fosse tão complicada e tão cheia de difficuldades, a ponto de exigir sua presença por tão longo tempo... E o sr. Leite de Castro vae ficando por lá. Vae ficando e recebendo sessenta contos mensaes, ou seja desde a sua partida até hoje a principesca bagatella de mil e oitocentos contos de réis. Isso equivale, mais ou menos, aos vencimentos de um representante diplomatico em uma embaixada de primeira categoria!

Está ahi um caso que o Governo Federal deve, quanto antes, olhar com a maior urgencia. Estamos numa época que reclama economia e parcimonia. O paiz está atravessando uma crise tremenda que o governo patrioticamente quer debellar. E como se admittir que o general Leite de Castro continue nessa commissão que nos vae custando tão cara?

A Equitativa
Seguros de Vida
Avenida Rio Branco, 125

O TEMPO

Districto Federal e Nictheroy — Tempo: bom, nublado, passando a instavel, aggravando-se com chuvas e trovoadas. Temperatura: elevada em grande parte do periodo, entrando, após, em declinio. Ventos: de norte, rondando para oeste e sul, com rajadas fortes.

Estado do Rio de Janeiro — Tempo: bom, nublado, passando a instavel, aggravando-se com chuvas e trovoadas. Temperatura: elevada em grande parte do periodo, entrando, após, em declinio.

NOTA — A situação isobarica permitte a occurrencia de chuvas fortes.

Estados do Sul — Tempo: perturbado com chuvas fortes e trovoadas. Temperatura: entrará em declinio progressivo, accentuado. Ventos: variaveis, predominando os de noroeste a sudoeste, com rajadas, muito fortes.

Trajecto Rodoviario Rio-S. Paulo — Tempo: perturbado com chuvas fortes e trovoadas. Temperatura: elevada em parte do periodo, entrando após em declinio. Ventos: variaveis com rajadas fortes.

TOPICOS

O BRASIL NO EXTERIOR

A PROPAGANDA do Brasil no exterior sempre foi feita de maneira precaria e improductiva. Na maioria dos paizes da Europa e da Asia, os nossos productos são, até hoje, completamente desconhecidos. Em muitos, até, o proprio Brasil tem sua existencia ignorada.

A culpa dessa situação cabe exclusivamente aos governos que o paiz supportou. Gastavam-se rios de dinheiro na nossa propaganda externa. O dinheiro saia, mas o Brasil continuava, como sempre, occulto nestas paragens da America do Sul. Os nossos propagandistas viviam á tripa fôrra pelos "boulevards" de Paris, gozando as delicias de uma vida faustosa que lhes não custava o suor do rosto.

Felizmente, agora, as coisas estão mudando de rumo. O Itamaraty de hoje tem um programma de propaganda externa que já vem produzindo os seus primeiros frutos.

Telegrammas de hontem annunciam o successo que a representação brasileira alcançou na 5ª Feira Internacional do Levante, em Bari. O nosso paiz foi classificado como o maior e melhor concurrente, entre quarenta e tres nações que alli se achavam representadas.

E' assim que se faz propaganda do paiz. Propaganda efficiente e productiva.

O CASO DOS COLONOS

O DIARIO CARIOCA occupou-se largamente do ruidoso caso do Nucleo Colonial de São Bento, provocado pelo sr. Juarez Tavora, quando na pasta da Agricultura, caso que importava no sacrificio de centenas de trabalhadores.

Quando o ministro Odilon Braga esteve em visita áquelle nucleo, assumiu, com os homens que transformaram aquelle proprio nacional no que elle é hoje, o compromisso de não levar a effeito o plano tetrico do sr. Juarez Tavora, e que os trabalhadores receberiam integralmente os seus vencimentos, isto é, sem prejuizo dos dias em que aquelle nucleo esteve fechado.

Por isso mesmo causou, agora, geral surpresa a noticia de um despacho que teria sido dado pelo ministro da Agricultura, numa consulta que manhosamente lhe fôra feita por insinuação do famoso gabinete secreto, [illegible] gestão do major Tavora, [illegible] sr. Odilon Braga mandaria descontar, na folha de pagamento do pessoal, referente ao mez de julho, os dias em que, por ordem violenta do seu antecessor, estiveram paralysados os trabalhos do nucleo.

Não podemos acreditar em semelhante noticia. Primeiro, porque assistimos o discurso do illustre titular da pasta da Agricultura, por occasião de sua visita áquella dependencia do seu ministerio. Nesse discurso, como dissemos acima, o sr. Odilon Braga affirmou que mandaria reabrir o nucleo, pagando integralmente aos trabalhadores os mezes de junho e julho ultimos, em atrazo, por considerar uma deshumanidade a dispensa em massa dos humildes servidores da Nação. Segundo, por estar essa medida em flagrante desrespeito á nossa Carta Magna, já de inicio tão malsinada, e na qual os nossos trabalhadores têm os seus direitos garantidos, graças á collaboração esclarecida e sincera do actual ministro da Agricultura.

Não é só isso. Soubemos ainda que está sendo elaborado um edital de chamada de candidatos a lotes em São Bento e Santa Cruz, em verdadeiro antagonismo aos decretos ns. 9.081, de 1911, e 19.842, de 1930, que regulamentam os serviços de colonização e localização dos trabalhadores, decretos esses de alta significação social, que não pódem e não devem ser derogados por simples regulamentos de qualquer repartição publica.

Aguardemos os acontecimentos e o sr. Odilon Braga, que se previna contra as cavillações do famoso gabinete secreto, examinando "in-loco", como é do seu feitio, os problemas pendentes de sua solução.

"DIARIO CARIOCA"

Americo Palha acaba de afastar-se da secretaria do DIARIO CARIOCA, onde teve occasião de patentear, mais uma vez, a sua capacidade profissional.

Ha muito vinha esse nosso querido companheiro manifestando o desejo de deixar, temporariamente, o cargo que a direcção desta folha lhe confiára e que elle exerceu com brilho, efficiencia e dedicação inexcediveis.

Lamentamos sinceramente que poderosas razões de ordem privada o tenham impedido de permanecer por mais tempo na secretaria do DIARIO CARIOCA, de cuja redacção continuará, entretanto, a ser um dos mais fulgurantes elementos.

O CONGRESSO DOS ANÕES

OS anões da Hungria acabam de iniciar um interessante movimento de reivindicações. E, para expressar melhor as suas aspirações, resolveram convocar, para o anno vindouro, o Congresso Mundial dos Anões, que terá logar em Budapest.

O programma dos lilliputianos exige, entre outras coisas, o pagamento apenas da metade da tarifa commum nos meios de transporte, nos theatros, nos cinemas e em todas as salas publicas. Porque não é justo que, roubados no tamanho, sejam tambem lesados como qualquer outro cidadão de grande altura.

Se os anões se mettem a reivindicar, onde iremos parar?

O DENTE REVELADOR

AQUI está um aviso desinteressado aos gatunos. Quando estiverem assaltando alguma residencia e encontrarem uma mesa farta de frutas, tenham cautela. Não se deixem levar pelos impulsos do appetite.

Por que? E' simples. A policia de Madrid identificou, na semana passada, o autor de um audacioso assalto pelo resto de uma maçã que deixára o mesmo no local do crime, trazendo o traço de sua voracidade. Preso o gatuno, negou a façanha. Fizeram-lhe, porém, morder um fruto. E, comparadas as marcadas deixadas pelos dentes, vieram a prova e a confissão.

E' preciso, portanto, cuidado. Porque os ladrões, como os peixes, pódem se perder pela bocca...

Entre Enthusiasticas Manifestações de Civismo Foi Commemorado o "Dia da Patria"

UMA VERDADEIRA MULTIDÃO ACOMPANHOU COM ARDOR PATRIOTICO AS EVOLUÇÕES DOS SOLDADOS

A "HORA DA INDEPENDENCIA" E O IMPORTANTE DISCURSO PRONUNCIADO PELO PRESIDENTE GETULIO VARGAS — MARUJOS INGLEZES E NORTE-AMERICANOS TOMARAM PARTE NA PARADA — GRANDES CONCENTRAÇÕES DE CRIANÇAS NO CAMPO DE S. CHRISTOVÃO E NA PRAIA DO RUSSELL — A ROMARIA AO TUMULO DA IMPERATRIZ LEOPOLDINA

era bellissimo o aspecto da Praça Floriano. Uma verdadeira multidão se comprimia e occupava as escadarias do Theatro Municipal e do Ministerio da Educação.

A chegada do general João Gomes, que marcava o inicio do grande desfile, foi saudada com grande enthusiasmo pelo povo.

A AVIAÇÃO DO EXERCITO E DA MARINHA

De maneira notavel contribuiu a Aviação Militar para o brilhantismo das festas de hontem. Desde antes do inicio da parada, aviões e hydro-aviões cortaram o ar em todas as direcções, enchendo o ambiente com o ruido forte dos seus possantes motores. Voaram 30 aviões do 1º Regimento de Aviação, sob o commando do coronel Newton Braga; uma esquadrilha de seis apparelhos da Escola de Aviação, sob o commando do coronel Amilcar Pederneiras e duas esquadrilhas da Força Aérea do Litoral, sob o commando dos capitães Appell Netto e Amaral Pavaget. Ainda emprestaram muito brilhantismo ás festas, varios apparelhos do porta aviões "Ranger", que evoluiram demoradamente sobre a cidade.

OS MARINHEIROS INGLEZES — OS PRIMEIROS NO DESFILE

Logo que havia passado o commandante em chefe das forças, ouviu-se a banda de musica dos marinheiros do "Exeter". Em marcha garbosa, os marujos inglezes passaram pela tribuna de honra, arrancando indistinctamente do palanque official e do seio da multidão, prolongadas palmas.

OS MARUJOS NORTE AMERICANOS

Em seguida aos marinheiros inglezes, desfilaram os marujos do "Ranger". Os soldados yankees igualmente aos da Inglaterra, receberam muitas palmas do povo e dos elementos officiaes.

A GUARNIÇÃO DO "S. PAULO"

O primeiro contingente nacional que desfilou foi composto pela guarnição do encouraçado "S. Paulo".

Os marujos nacionaes são recebidos por todos com enthusiasticos applausos. Tambem o sr. Getulio Vargas aplaude e sorri para o ministro Vicente Ráo.

DESFILAM OUTRAS FORÇAS

A seguir desfilam os marinheiros dos contra-torpedeiros. Depois os marujos do "Minas Geraes", o Corpo de Fuzileiros Navaes. O povo acclama com patriotico enthusiasmo.

PASSAM OS CADETES

Os cadetes que em primeiro passam são os da Escola Naval.

A multidão applaude demoradamente.

O presidente tambem bate palmas e dirige-se ao ministro da Marinha. Em seguida vêm os cadetes da Escola Militar que recebem os mesmos applausos.

PROSEGUE O DESFILE

Passam, depois, os varios batalhões das forças de terra. As bandas de musica militares executam musicas de marcha e sempre com o mesmo enthusiasmo vão desfilando os diversos corpos do Exercito.

UM "LUNCH" NA PORTARIA DA BIBLIOTHECA

Num dos salões da Portaria da Bibliotheca foi servido um "lunch" ao presidente da Republica e ás autoridades.

TERMINA O DESFILE

Sómente quando já eram quasi 14 horas terminou o grande desfile. Retirou-se então o presidente da Republica e tomou o automovel acompanhado pelo sr. Antonio Carlos.

A Visita ao Monumento de Pedro I

A COMITIVA PRESIDENCIAL RECEBIDA COM ACCLAMAÇÕES

Depois de assistir, da Bibliotheca Nacional, ao desfile das forças armadas o sr. Getulio Vargas visitou a estatua de Pedro I, na Praça Tiradentes.

O chefe da Nação chegou áquelle local ás 14,20 horas, em companhia do sr. Antonio Carlos, general Pantaleão Pessôa e commandante Americo Pimentel. O presidente foi ali recebido pelo professor Benevenuto Berna presidente do Centro Carioca.

A seguir o sr. Getulio Vargas em companhia de todas as pessôas da Commissão e dos ministros Goés Monteiro e Protogenes Guimarães, da Guerra e da Marinha, respectivamente, e dos drs. Gustavo Capanema e Agamemnon Magalhães, ministros da Educação e do Trabalho.

Ouviu junto ao monumento importante discurso do professor Bernardino de Souza sobre a personagem do primeiro Imperador.

Terminada a oração, o professor Berna convidou a comitiva presidencial a atirar petalas de rosas sobre o pedestal da estatua de Pdro I.

Finda a cerimonia a comitiva presidencial retirou-se sob applausos da grande multdão que se agglomerava na praça.

AS SALVAS

A's 12 horas precisamente os navios e as fortalezas salvaram com 21 tiros. Neste momento foram ouvidos apitos e sirenes dos navios surtos em nosso porto.

A CONCENTRAÇÃO DE CRIANÇAS NO CAMPO DE S. CHRISTOVÃO

A's 11.30 horas realizou-se no campo de S. Christovão a concentração das crianças das escolas do 6º Districto. Sob a direcção da professora Alba Nascimento iniciaram-se as festas com a execução do Hymno Nacional. Varios professores falaram em seguida sobre a grande data nacional.

A "HORA DA INDEPENDENCIA"

Foi imponente, a solennidade realzada hontem á tarde, na Esplanada do Castello. Grande massa popular assistiu, applaudindo com enthusiasmo, o garboso desfile de varias instituições entre as quaes grande numero de escolares, escoteiros, Liga de Sports da Marinha, Integralistas e outros.

O sr. Getulio Vargas, presidente da Republica, acompanhado do Ministerio e de outras altas autoridades, assistiu áquelle grandioso espectaculo de alta significação civica, do palanque armado no centro da Esplanada do Castello.

Antes do desfile realizou-se o acto do juramento á Bandeira Nacional que se revestiu de uma intensa vibração patriotica. O povo, nesse instante, prorompeu em delirantes acclamações ao Brasil, pronunciando, então, o presidente da Republica um eloquente discurso.

O Discurso do Presidente da Republica

Foi o seguinte a oração pronunciada hontem na Esplanada do Castello, na Hora da Independencia, pelo chefe do Estado:

"Brasileiros!

A todos vós que me ouvis, neste momento, em todos os quadrantes do Brasil: seringueiros das florestas amazonicas, jangadeiros do Norte, praieiros de todo o nosso littoral, mineradores do massiço central, usineiros pernambucanos e fluminenses, fazendeiros de São Paulo, pastores das coxilhas do Sul, industriaes e operarios, sertanejos e citadinos, soldados e marinheiros, estudantes e professores, sacerdotes da religião da Patria, a todos vós, homens do trabalho e homens do pensamento, que, nos campos e nas densas agglomerações urbanas, curvados sobre a terra, sobre os livros, sobre os teares das fabricas e sobre as retortas dos laboratorios, estimulaes a riqueza moral, espiritual e material do nosso paiz, a todos vós constructores da nacionalidade, a minha saudação cordial!

Neste dia consagrado á Patria, quero affirmar-vos, com a mais ardente convicção: Tende fé no Brasil! A nossa historia é a melhor fiadora da esperança, que deveis depositar no futuro. Quem, attentamente, despojando-se de preconceitos e paixões, considerar o patrimonio que herdamos do passado, e não tiver confiança nos nossos destinos, é indigno do legado que recebeu! A formação do Brasil vale pelo mais luminoso testemunho das virtudes da raça que se levanta, neste rincão do planeta, em beneficio da communhão universal. Somos o resultado de quatro seculos de energia perseverante que, através de lutas e sobresaltos, vencendo os óbices da natureza agreste e os entraves das ambições humanas, vigiando, no littoral e nas fronteiras, as aggressões estranhas, preservando, no interior a obra e o esforço das gerações passadas, conseguiu conquistar e defender um dos mais dilatados imperios do mundo!

Desde o seculo XVII, depois das batalhas dos Guararapes, ganhas mercê da tenacidade e da coragem do heroismo brasileiro, o sentimento nacional crystalizou-se entre nós de modo seguro, desenvolvendo-se com firmeza, abatendo todas as resistencias. A força de absorpção do meio physico predominou, mysteriosamente, sobre quaesquer idiosincrasias ethnicas. A conquista do territorio, feita pelos rudes exploradores do rio das Velhas, do Tieté, do Paranapanema, do Amazonas, da serra da Mantiqueira, da serra do Mar a travessia do planalto central, o descobrimento das minas, o impeto dos bandeirantes, que attingiram as praias do Pacifico, em arriadas destemerosas, foram empreendimentos da gente nascida neste lado do Atlantico. A miragem do metal precioso e das pedrarias não esgotou, nos corações sertanejos, o amor da Patria que amanhecia. Raros foram aquelles que accumularam pecunia. As pepitas e as piscas das minerações attestaram as arcas ultramarinas. E emquanto, á luz do sol, um rio de ouro escorria para a Metropole, num total de mais de dez milhões de contos, só no seculo XXVIII, outro rio ia fluindo, silenciosa e obscuramente nas entranhas da Nação: o manancial em que se abeberou o ideal da independencia.

Esse ideal palpita em quasi todas as paginas das nossas ephemerides, onde estão gravados os nomes de Henrique Dias, Camarão, Borba Gato, Paes Leme, Bartholomeu Bueno, Tiradentes, Claudio Manoel da Costa, Domingos Theothonio Jorge, José de Barros Lima, Domingos José Martins, Pinto Bandeira Borges do Couto, Joaquim Gonçalves Ledo, Hyppolito da Costa, José Bonifacio e tantos e tantos outros que para varrerem do sólo natal os seus occupantes, sacrificaram haveres, honrarias e a propria vida, pondo, no sello do sangue, o brazão da liberdade.

Brasileiros! Debruçae-vos sobre o mappa da nossa Patria! Observae o immenso dominio de que se apoderaram os nossos maiores, despresando vicissitudes, retemperando o caracter, a cada hora, nas lides contra os accidentes naturaes, recuando as raias da superficie geographica até os pendores da cordilheira dos Andes, galgando montanhas, transpondo caudaes, varando saltos e cachoeiras, rompendo estradas em regiões inhospitas, drenando pantanos e alagadissiços e asentando os alicerces de uma Nação de cerca de nove milhões de kilometros quadrados!

Essa epopéa, entretanto, é sobrepujada por outra ainda mais impressionante e que deve encher de justo orgulho a todos vós. A manutenção da unidade brasileira constitue phenomeno sem parallelo na historia dos povos modernos. O centrifugismo foi a lei que imperou em nosso continente. Emquanto, ao longo das nossas lindes, os vice-reinados hespanhóes se desaggregavam, decompondo-se em dezenas de Estados; emquanto, na Europa e na Asia, poderosos imperios se desarticulavam, mantinhamos, com inquebrantavel fidelidade, o rythmo da nossa união sagrada. Nada nos separou, nada teve o dom de afrouxar os élos que nos soldam numa cadeia indivisivel. A unidade brasileira é um dogma inviolavel e um exemplo que nos servirá sempre de bussola no rumo do porvir.

Brasileiros: Tende fé no Brasil! Afastae do vosso espirito quaesquer prejuizos de casta, quaesquer temores de ameaças perturbadoras do desenvolvimento nacional. Em pouco mais de um seculo de independencia, estão ahi, para confirmar a nossa capacidade criadora, dezenas de cidades, algumas das quaes já se inscrevem entre as mais importantes do mundo, centenas de fabricas de todos os artefactos, formidaveis florestas plantadas pelo homem, numerosos portos, onde milhares de navios despejam e carregam os productos do trabalho universal, estradas de ferro e rodovias que se multiplicam por milhares de kilometros de extensão, universidades superiores, escolas technicas e fundamentaes, centros de preparação militar e naval, de onde saem annualmente, legiões de operarios da grandeza do paiz.

(Continúa na 9.ª pagina)

VIDA MUNDANA

ANNIVERSARIOS

Fazem annos hoje:

As senhorinhas — Edméa Corynthe da Veiga e Beatriz Gouvêa.

As senhoras — Nair Vasconcellos; Odette de Castro Maynard e Judith Mello.

Os senhores — Carlos Moutinho; dr. Aloysio Autran e Cesario Carmo.

— Passa-se hoje a data natalicia de d. Celina Gonçalves, esposa do sr. José Gonçalves Fidalgo.

Em sua residencia, á praia do Flamengo, haverá á noite uma recepção ás pessoas intimas.

— **Capitão Augusto Mariano da Silva** — Completa hoje, 73 annos de edade, este veterano zelador da egreja de S. Jorge, que a ella e a Veneranda Confraria dos Gloriosos Martyres S. Gonçalo Garcia e S. Jorge, tem prestado relevantes serviços, bem como á Nação, na qualidade de inspector, supplente do delegado, em cujo cargo esteve em exercicio nos 4º e 10º districtos, quando chefe de policia, respectivamente, o dr. Edwiges de Queiroz, Ernesto Galvão e Manoel Espinola.

A sua vida, na pratica do bem tem sido poderoso projector dos sentimentos religiosos, da affeição sincera aos seus amigos, e da caridade prodigalizada aos necessitados.

NASCIMENTOS

Acha-se em festas o lar do sr. e sra. Adelino Tavares Damasceno com o nascimento de um interessante bébé que, na pia baptismal, receberá o nome de Olavo.

CASAMENTOS

Enlace srnha. Yara Costa-dr. Rubem Magalhães Pecego — Realiza-se hoje o enlace matrimonial da gentil srnha. Yara de Azevedo Coutinho Costa com o dr. Rubem Magalhães Pecego, illustre clinico veterinario e alto funccionario do Ministerio da Agricultura.

Pertencem os jovens nubentes a duas familias das mais distinctas da sociedade carioca, pois que são filhos, o noivo, do conceituado capitalista sr. Joaquim Gonçalves Pecego, e de sua saudosa consorte a sra. Zelinda Renaton de Magalhães Pecego e a noiva, do conhecido contabilista patricio sr. Aprigio Costa e de sua dilecta esposa, a exma. sra. Jandyra de Azeredo Coutinho Costa.

Ao acto civil, que se realizará no elegante palacete da rua Cascata n. 64, á Tijuca, residencia dos paes da noiva, servirão de testemunhas: por parte do noivo, o pae deste, sr. Joaquim Gonçalves Pecego, e a exma. sra. Aprigio Costa e, por parte da noiva, o dr. Araken de Azeredo Coutinho, e sua exma. esposa, sra. Lucilia de Azeredo Coutinho; o religioso, que terá logar na matriz de São José, ás 16 horas, será paranymphado: por parte do noivo, pelo dr. Murillo Sampaio e exma esposa, e, por parte da noiva, pelo commandante Raul de Farias Mello e a exma. sra. Carolina Goyatacaz de Azeredo Coutinho.

NOIVADOS

— Com a srnha. Nella Magalhães Abreu, filha do dr. Xenophonte Lopes Abreu, contratou casamento o sr. Oswaldo Rocha, funccionario da Paramount Films S. A. e redactor da "Vida Domestica".

COMMEMORAÇÕES

Associação Commercial do Rio de Janeiro — A Associação Commercial do Rio de Janeiro, commemora, nesta data, o seu 1º centenario de fundação. Assim sendo essa prestigiosa instituição, cujo passado se tem assignalado por um constante esforço em beneficio da classe e do programma que defende, levará a effeito nos salões do Automovel Club do Brasil, ás 22 horas, uma sessão magna, seguida de baile, com a presença de altas autoridades e figuras destacadas do nosso alto commercio.

FESTAS

Casa do Estudante — Commemorando hoje, o primeiro anniversario de sua fundação, o Gremio Recreativo da Casa do Estudante realizará uma grande festa, na qual contarão numeros de arte com o concurso dos afamados "Cossacos do Don" e de elementos do nosso "broadscasting" e um grande baile.

Tocarão uma orchestra e um animado jazz que animarão as dansas até altas horas da madrugada. Os socios e suas familias entrarão com o recibo 9, destacado até ás 18 horas desse dia. Attendendo a innumeros pedidos, a directoria acaba de resolver que os permanentes darão ingresso nessa festa.

Os estudantes, assim como as pessoas por elles apresentadas, poderão obter ingressos na secretaria, no largo da Carioca, 11.

O programma artistico, organizado pelo dr. Tito Portocarrero, terá inicio ás 21 horas e o baile ás 22. No dia 22, haverá outro baile, ainda em commemoração ao mez do anniversario do Gremio Recreativo. A procura de convites para essa festa da mocidade, tem sido muito grande, o que traduz o successo que fatalmente alcançará.

— **Orfeão Portugal** — Esta benemerita agremiação, offerecerá aos associados e suas familias uma encantadora festa de arte que terá inicio ás 20.30 horas em ponto, com a representação de uma comedia em um acto "Raiz Maravilhosa", que terá a seguinte distribuição: Caparica, sra. Candida Leal Caparica; Policarpo, Abel Guedes da Silva; Mensageiro, Americo Caparica Filho; ponto, Alexandre da Silva; electricista, Domingo Azevedo. Após, haverá um acto variado e baile até ás 4 horas da manhã.

RADIO

RADIO SOCIEDADE MAYRINK VEIGA

Das 6,25 ás 8,15 — Duas aulas de gymnastica com musicas dirigidas pelo professor Oswaldo Diniz Magalhães.

Das 11 ás 13 horas — Programma das Donas de Casa.

Das 15 ás 16 horas — Discos escolhidos.

Das 16 ás 18,45 — Discos variados.

Das 18,45 ás 19 horas — Quarto de hora Educativo da Confederação Brasileira de Radiodifusão.

Das 19 ás 19,30 — Discos seleccionados.

Das 19,30 ás 20 horas — Programma Nacional organizado pelo Departamento Nacional de Publicidade e retransmittido por PRA-9.

Das 20 ás 23 horas — Programma de Studio com o speaker Cesar Ladeira, os artistas: Gastão Formenti, João Petra de Barros, Aurora Miranda Bando da Lua e as orchestras: Dansas de Napoleão Tavares, Regional de Bomfiglio de Oliveira, Salão do maestro Vivas, Original de Gastão Bueno Lobo e Typica Argentina de Muraro e o humorista Barbosa Junior.

A's 21 horas — Chronica da Cidade.

A's 21,30 — Um pouco de bom humor.

Das 22 ás 22,30 — Desenhos animados.

Das 22,30 ás 23 horas — Programma Ida e volta dos studios da PRB-9 Radio Sociedade de Record de São Paulo e retransmittido por PRA-9.

Das 23 ás 24 horas — Programma de discos escolhidos com a secção de perguntas e respostas.

A's 24 horas — Marcha final.

SOCIEDADE RADIO PHILIPS DO BRASIL

Das 10 ás 12 horas — Discos; das 13 ás 14 horas — Discos escolhidos; das 18 ás 18,45 horas — Discos selecionados; das 18,45 ás 19 horas — Quarto de hora da C. B. R.; das 19 ás 19,30 horas — Discos classicos; das 19,30 ás 20 horas — Programma Nacional; das 20 ás 21 horas — Discos especiaes; das 21 ás 23 horas — Programma de studio Philips com o concurso dos seguintes artistas: Alzira Ribeiro, soprano; Orlando Ferreira, tenor; Arnaldo Rebello, pianista; Pedro Malakoff, violancellista e orchestra de salão.

RADIO EDUCADORA DO BRASIL

Das 9 ás 10 horas — Radio Jornal da P. R. B. 7, com supplemento musical.

Das 14 ás 15 horas — Discos variados.

Das 17,30 ás 18 horas — Musicas variadas. Previsão do tempo.

Das 18 horas ás 18,15 — Quarto de Hora Universitario, pelo professor Henrique Euclydes da Silva.

Das 18,15 ás 19,30 horas — Musicas regionaes em discos.

Das 19,30 ás 20 horas — Transmissão interrompida durante o Programma Nacional.

Das 20 horas em diante — Programma variado.

Speakers da P. R. B. 7: Souza Bastos, Luiz de Sá e Albenzio Perrone.

HOJE Theatro Recreio HOJE

ÁS 16 HORAS

MATINE'E DAS MOÇAS

com POLTRONA A 2$000

A' NOITE EM DUAS SESSÕES A'S 20 E 22 HORAS

21.ª e 22.ª representações da engraçadissima comedia de GASTÃO TOJEIRO

ONDE CANTA O SABIA'

O SUCCESSO DOS SUCCESSOS!...

AMANHÃ — A's 15 horas ULTIMA MATINE'E CHIC com POLTRONA A 2$000

A' NOITE — A's 20 e 22 horas — Ultimas representações de

ONDE CANTA O SABIA'

POLTRONA A 3$000

RECREATIVAS

CENTRO LUSITANO D. NUN'ALVARES PEREIRA

Reina grande enthusiasmo em torno da grande festa artistica e dansante que o afamado guitarrista Manoel Caramés, realizará amanhã.

Essa festa na qual tomarão parte os maiores astros do "broadcasting" carioca, constará de um programma primorosamente escolhido, tendo inicio ás 22 horas seguindo-se de baile até ás 4 horas do dia seguinte, animado por uma das melhores jazzband dest acapital.

Os srs. associados terão ingresso conforme as prescripções regulamentares.

Traje completo.

CAPRICHOSOS DE RICARDO

Esta popular sociedade de Ricardo de Albuquerque está preparando para levar a effeito, no proximo dia 16 do corrente, grandiosa festa mastigo dansante, que promette alcançar pleno exito. Será servida aos convivas succulenta "feijoada á brasileira". O mastigo terá inicio ás 14 horas.

Abrilhantará as dansas applaudida jazz band, que reservou para a festividade, explendido repertorio de musicas da actualidade.

O director Alberto Telles de Menezes annunciará nessa noite a data da proxima festa, em homenagem á imprensa recreativa e carnavalesca da cidade.

Segundo nos affirmou o chronista "K. Ico", a feijoada do dia 16 revolucionará o mundo recreativo dos suburbios.

AMANTES DA FOLIA

Realizarão mais duas importantes festas em seus salões á praça do Engenho Novo os Amantes da Folia, organizadas pelo folião Mario Bico.

Alberto, Barbosa, Bernardino e Cazuza, a quadra mais feliz e consagrada dos foliões do Engeho Novo, tomarão parte activa nestas noites, tendo ainda o concurso de foliões da velha guarda.

CONGRESSO DOS TENENTES

As festas de hoje e amanhã no Congresso dos Tenentes são de iniciativa do Alfredinho; baluarte contemporaneo e recreativo daquella entidade de Madureira.

Os salões do Congresso serão pequenos para conter os foliões que ali acorrerão, para passar momentos felizes. São mais duas victorias que marcarão em sua senda, Alfredinho, o querido dos congressistas.

C. C. DEMOCRATICOS DO MEYER

Hoje e amanhã, realizarão em seus amplos salões á rua Archias Cordeiro, 442, mais dois effusiantes balles os denodados Carapicus do Meyer.

Será uma tarde deslumbrante que terá inicio ás 14 horas e terminará alta madrugada.

FEIRA INTERNACIONAL DE AMOSTRAS DA CIDADE DO R. DE JANEIRO

HOJE — No Auditorio — HOJE

Interessante espectaculo de arte

Bailados, Canto e Musica

Direcção da sra. Marusia Fedorova, directora da Escola de Bailados da FEIRA DE AMOSTRAS

Ingresso . . . . 1$000

Os bilhetes só têm valor no dia da venda. A FEIRA não se abrirá ás segundas-feiras.

Cada 5 ingressos dão direito a um bilhete que concorrerá ao grande sorteio annual da Feira.

ANTECIPAÇÃO HOJE

OURO

REALIZAÇÃO AMANHÃ

HOJE — no THEATRO CARLOS GOMES

VESPERAL ELEGANTE

(ás 4 horas) preços reduzidos.

SOIRE'E: ás 8 e 10 horas

Continuação do formidavel successo da comedia

Ultima Loucura

com AURORA ABOIM, CONCHITA, HORTENCIA, ATILA, MESQUITINHA, RESTIER

Moveis da CASA AYRES, AV. MEM DE SA', 37

CASA do CABOCLO

(O TEMPLO DA CANÇÃO NACIONAL)

HOJE SOIRE'E ás 8 e 10 horas | Matinée | Popular ás 4,15 ao preço de 2$

Mais tres representações da melhor peça até hoje representada:

"Primavera de Caboclo"

original de DUQUE e DE CHOCOLAT, com um engraçadissimo setche de CALAZANS.

Uma Homenagem dos Universitarios ao Professor Edgard Sanches

Ante-hontem á noite, realizou-se a annunciada homenagem dos universitarios ao prof. Edgard Sanches.

Compareceram grande numero de estudantes e intellectuaes, notando-se entre a assistencia multos professores da Faculdade.

Convidados pelo academico Donatello Griecco, que presidia a sessão tomaram assento á mesa os prof. Edgard Castro Rebello, a quem foi entregue a presidencia, Hermes Lima, Leonidas de Rezende, Joaquim Pimenta, Haneman Guimarães, Oscar Tenorio, Oscar Cunha, Guilherme Estellita e Nelson Romero.

Dando inicio a sessão falou o academico Dante Viggiani, que em palavras eloquentes saudou o prof. Sanches e em seguida fez uma analyse dos pontos philosophico-politicos por elle defendido na Assembléa Nacional.

Logo depois falou o prof. Sanches, cuja palavra foi entrecortada de aclamações. Com a clareza que lhe é habitual, o grande mestre bahiano focalizou a questão religiosa nascente em nosso paiz e concluiu agradecendo pelos principios por que sempre se bateu, os principios do livre pensamento, a homenagem que a sua pessoa era feita.

Seguiu-se com a palavra o prof. Hermes Lima que em brilhante improviso enthusiasmou a grande assistencia, expondo de uma maneira magistral a questão religiosa e adherindo a essa grande campanha que se inicia na Faculdade em pról da liberdade. A assistencia enthusiasmada exigiu que o prof. Castro Rebello falasse, e terminada a oração desse insigne mestre o ambiente estava electrizado.

Assim succederam-se com a palavra, os illustres e reputados mestres, Leonidas de Rezende, Joaquim Pimenta, Oscar Tenorio, Oscar Cunha.

Todos esses vultos do scenario intellectual do nosso paiz, depois de palavras de carinho para com o homenageado, pronunciaram brilhantes orações hypothecando solidariedade ao grande movimento universitario pela liberdade.

Foi indiscutivelmente a mais concorrida e a mais bella festa de cultura que se tem realizado na Faculdade e foi tambem o toque de reunir para o grande movimento de defesa que a offensiva da egreja forçou os intellectuaes brasileiros a fazerem.

Theatro

Primeiras

"A ULTIMA LOUCURA", NO CARLOS GOMES

Estreou finalmente a Companhia de Comedias Modernas. E' a segunda vez, nesta temporada, que um conjunto estrêa com um original de José Wanderley, o victorioso escriptor polygrapho.

Em fevereiro foi Procopio, no Casino com "Compra-se um marido", o seu unico successo artistico e financeiro este anno. Agora é "A ultima loucura", comedia escripta aliás antes da outra, mas só encenada neste momento.

No emtanto, a sua apresentação pelo afinado conjunto onde estão artistas do quilate de Conchita de Moraes, Aurora Aboim, Hortencia Santos, Norma Geraldy, Mesquitinha, Atila Moraes, Restier Junior, Mario Salaberry, dentro outros, constituiu mais um triumpho incontestavel para o joven theatrologo que não deve estacionar nestas duas peças, porque tem merecimento para muito mais.

Conseguiu elle os principaes elementos do agrado para uma comedia — a emoção e o riso.

Trata-se da historia bastante conhecida, mas que se vê no palco sempre com prazer quando representada por artistas do valor dos de Carlos Gomes e explorada por escriptores brilhantes como José Wanderley.

E' um estroina que impede a realização de um casamento infeliz. No principio todos reprovam sua intromissão em assumptos desta natureza, mas em certo momento, elle exhibe documentos de tal importancia, que prova o acerto de sua intervenção.

Coube a Restier o papel principal da comedia, um galã brilhante ao qual deu o maximo fulgor.

A nota maior do espectaculo foi o reapparecimento, no Rio, de Aurora Aboim, a inesquecivel criadora de "Rosario" no Trianon.

Bonita e elegante estava a vontade em scena.

Vem a seguir a estréa de Mario Solaberry, um galã de muito merecimento e largo futuro com aptidão bastante para vencer.

Norma Geraldy, foi outra radiosa estréa, se não confiar apenas nas suas qualidades physicas invulgares será uma comediante a mais na comedia brasileira.

Mesquitinha veiu matar as saudades da platéa do Rio; cada vez mais se impõe na comedia, estando a vontade no papél de commendador que elle conduziu como mestre.

Conchita Moraes foi a dona do 2º acto, arrancando verdadeira ovação.

Hortencia Santos, num pequeno papel deu-lhe o relevo necessario. Atila Moraes tem tambem pouco trabalho na peça.

A scenographia é de Oscar Lopes e é toda moderna.

JOSE' LYRA

"A BARONEZA", NO MEU BRASIL

A segunda peça, antehontem levada á scena no novel theatro da Cinelandia, de autoria dos consagrados escriptores Miguel Santos e Geiza de Boscoli, intitulada "A Baroneza", como a primeira, alcançou um grande successo, merecendo, do enorme publico presente, muitos applausos.

A interpretação, á cargo de Ismenia dos Santos, magnifica actriz que representa com naturalidade e consciencia; Dercy Gonçalves, figura que vem se impondo no genero ligeiro; Brandão Filho, o comico de recursos naturaes; Apollo Corrêa, o inesquecivel "Tamborim" da "Canção Brasileira"; Ualter Sequeira, bellissimo actor que desponta victorioso; Alma Castro, graciosa e interessante; Eugenio Paschoal, Arthur Costa, Elza Cabral e Canindé, esteve optima, levando-se em conta, conforme já foi dito acima, que houve apenas tres ensaios, em dois dias.

Manoel White, o novo director de scena do Meu Brasil, conseguiu, apesar de ter assumido o cargo de ensaiador na vespera da "première", apresentar um espectaculo que revela a sua competencia para as difficeis funcções em que foi investido.

Scenarios de Jayme Silva originalissimos. Orchestra, sob a direcção de J. Aimberê, afinada.

PAULO ORLANDO

Regina Maura na festa de amanhã, no João Caetano

Realiza-se, amanhã, uma linda festa, no theatro João Caetano, patrocinada pelo dr. Getulio Vargas e pela exma. sra. d. Darcy Vargas, em beneficio da União dos Cégos no Brasil.

"Onde canta o sabiá", no Recreio

"Onde canta o sabiá" a comedia brasileirissima, por excellencia, que Gastão Tojeiro tão bem soube urdir e a qual a Companhia Brasileira de Theatro dá um maravilhoso desempenho. Entretanto seguindo o seu programma a direcção da Companhia, já prepara um outro original não menos engraçado e de grande successo: "Cala a boca Etelvina", do consagrado comediographo Armando Gonzaga e que nas suas primeiras representações há alguns annos constituiu o maior exito que já se tem registrado nas nossas rodas theatraes.

Luiza Satanella e o DIARIO CARIOCA

A actriz Luiza Satanella, estrella da Companhia Portugueza, que esteve no Republica, por ter seguido para S. Paulo envia-nos o seu cartão de despedidas.

Marusia Fedorova hoje no auditorio da Feira de Amostras

Finalmente hoje, mais, um espectaculo de bailados, pela insigne artista choreographica Marusia Fedorova no auditorio da Feira de Amostras, os seus bailados, vem despertando grande enthusiasmo no nosso meio artistico.

Murusia, tem tido formidaveis exitos, nas suas dansas brasileiras, acabando de criar com felicidade, o bailado "Carioca", que a platéa bisou insistentemente.

O cartaz do dia

MUNICIPAL — A's 21 horas — Concerto pelo maestro Fritz Busch.

RIVAL — "A canção da Felicidade" ás 20 e 22 horas, com Dulcina, Odilon, Aristoteles Pena, Olavo e Edith Moraes.

CARLOS GOMES — A's 20 e 22 horas — "A ultima loucura" com Aurora Aboim, Hortencia, Conchita, Mesquitinha, Restier e Atila.

RECREIO — "Onde canta o sabiá", ás 20 e 22 horas com Amelia e Arthur Oliveira, Armando Rosa, João Martins, Martinelli e Nestorio Lips.

MEU BRASIL — "A Baroneza" com Ismenia Santos, Apolo Corrêa, Dercy Gonçalves, Brandão Filho, ás 20 e 22 horas.

CASA DO CABOCLO — "Primavera de Caboclo", ás 20 e 22 horas com Jararaca, Ratinho, Durvalina, Mattos e Calheiros.

O commentario da noite

O Viriato Corrêa deixou o Meu Brasil, dizia o Mario Nunes, na estréa do Carlos Gomes.

— Foi exilado em pleno regime constitucional, commentou o Sylvio de Britto, critico theatral.

RIVAL

HOJE, ás 16 horas — HOJE

VESPERAL DE PERNAMBUCO

e á noite, ás 20 e 22 horas

CANÇÃO DA FELICIDADE

de ODUVALDO

75 representações seguidas.

COM

DULCINA

ODILON

ARISTOTELES

Wanda, Olavo e Edith

AMANHÃ, ás 15 horas

VESPERAL

Sessões ás 20 e 22 horas

Bilhetes á venda das 11 horas em deante

Em todas as livrarias do Brasil: "Amor..." e "Canção da Felicidade", num só volume, a 5$000.

A novella cinematographica de

Inspirado no Romance de EMILIO ZOLA

CAPITULO III

(Continuação)

E foi assim que Nana, producto do Paris decadente de 1868, dirigiu-se ao escriptorio de Greiner e lá teve a primeira entrevista com tão notavel figura, em companhia de Bordenave, seu ajudante de ordens. Greiner estimava Nana e, além disso, comprehendera que na seducção indescriptivel de Nana havia alguma coisa que certamente attrairia o publico e a fama para o seu theatro. Mas, Greiner sabia de alguma coisa mais. Sabia que, assim que Nana estivesse trabalhando para elle e elle a tivesse tirado da miseria para uma situação brilhante e famosa, mais alguma coisa poderia fazer com a garota. Presentia que Nana attenderia a qualquer exigencia, para poder continuar nessa nova existencia facil, embora dubia, como a figura predilecta do seu theatro.

E tinha razão. Nana tornou-se docil á qualquer um dos seus caprichos; e elle, que era um velho, com essa attitude da pequena parecia esquecer a edade, e a sua feitura, e volver aos dias em que fôra joven e attraente. Emquanto se faziam os ensaios para a nova peça do theatro Apollo, Nana e Greiner viviam como casados e rodeados de um luxo que Nana nunca pensou existisse. Suas amiguinhas, Satin e Mimi, coitadas, não possuindo a personalidade e a seducção de Nana, foram deixadas no esquecimento. Nana não tinha tempo para occupar-se com ellas. Os momentos de lazer eram por ella usados com a sua vida pittoresca de theatro, os ensaios durante longas horas e as exigencias das costureiras; e as suas noites, está visto, pertenciam por completo a Greiner.

Assim viveram durante algum tempo; Nana, dia a dia, encontrando um novo encanto em sua existencia actual, e Greiner, cada vez mais orgulhoso de possuil-a. Assim, quando chegou a noite da estréa da nova peça — esse momento para o qual Nana trabalhára, durante dias e dias —, uma alteração sensivel se produziu na garota.

Ella se sentia mais fingida, talvez por ter sido treinada, incessantemente, nos salões mais chics de Paris, mas no seu cerebro se gravára uma idéa fixa. A idéa de, aproveitar, tanto quanto possivel, emquanto a situação fosse favoravel, dizia ella intimamente, porque isso poderia não durar sempre. "Posso ser afastada do palco, porém, se eu souber manejar Greiner, convenientemente, convencendo-o de que realmente o amo, ficarei sempre amparada".

Greiner, no emtanto, era arguto e, com a sua grande pratica de theatro, realizára uma bella tarefa. Os espectaculos continuaram e Nana tornou-se a sensação de Paris. Seu nome espraiou-se do pequeno theatro para as ruas de Paris e, como uma onda, dahi para todas as casas de residencia. O successo da noite de estréa fizera do nome de Nana um nome magico de que Paris inteiro falava.

Fóra de scena, ella se sentia uma criatura adoravel, inflammada pelo enthusasmo, e feliz, extremamente feliz, na certeza de que era famosa e, o que era mais importante, rica, mais rica mesma do que ella imaginára alguem pudesse ser.

Mais, eis que apparece o Destino. Pobre Nana, digna de piedade! Como poderia ella saber que toda a sua vida ia ser mudada, naquella noite; que de alguma coisa pequenina e sordida ella ia emergir, qual brilhante borboleta de um miseravel casulo, para tornar-se uma nova Nana, uma Nana que ninguem, nem mesmo ella, seria capaz de reconhecer. Ella encontrou-se com George Muffat.

E esse encontro foi accidental, como costumam ser os acontecimentos de um destino impessoal. Póde-se dizer que ella fôra impulsionada para junto delle, em a noite de sua estréa triumphal. E elle viera encontral-a porque resolvera conhecel-a, desde aquella noite em que a vira no cabaret. Elle, ansioso por falar áquella criatura de um mundo de seducção, como é o theatro, e ella, empolgada pela felicidade, encontraram-se por detraz de um pedaço de scenario. Elle segurou-a com os braços, fazendo-a parar.

"Quem é o senhor?", perguntou Nana "e que está fazendo aqui?"

George balbuciou. "Senhorita, desculpe-me", disse, "mas eu precisava encontral-a. Eu me sentára na platéa, esta noite, para admiral-a, e alguma coisa obrigou-me a vir para aqui. Agora, sinto-me um homem differente."

Nana observou-o demoradamente. Olhou para a testa delle, larga, denotando intelligencia. Seus olhos eram profundos e delicados. Seu nariz, afilado; seus dentes scintillavam mesmo na meia luz detraz da ribalta.

"Realmente", disse ella intimamente "é um demonio seductor. E, provavelmente, tem dinheiro".

Em tom alto, Nana exclamou: "Bem, o senhor veiu ao meu encontro... aqui estou!"

Elle baixou a voz até tornal-a doce e acariciante.

"E' verdade", murmurou depois, "agora, estamos juntos. E juntos continuemos. Venha ceiar commigo. Só assim eu teria a companhia de um anjo".

Nana sorriu ante essa galanteria bem arranjada.

"Esta noite, não é possivel, meu elegante admirador, porque estou compromettida com um amiguinho intimo". E fez uma carinha feia, provocando risos de ambos.

"Ora", disse George, "eu posso ser mais do que um amiguinho intimo".

"Não duvido", replicou ella, sorrindo. "Poderemos ceiar juntos noutra noite qualquer, está bem?"

"Noutra noite qualquer" disse elle. "Pois, sim", respondeu com firmeza "nós dois, sozinhos. Meu nome, senhorita, é George Muffat, do exercito francez".

Nana voltou-se para regressar ao seu camarim, sentindo nos labios um laivo de profundo desgosto. Ella pensou nos beijos e no affecto do velho Greiner. Haveria talvez coisa peor que tudo isso, provavelmente uma scena, um desabafo de temperamentos.

"Ora", disse ella, estremecendo ante ligeiro terror. Emquanto regressava, tinha a mente presa no semblante do militar. "George Muffat... lindo nome. Um bello rapaz, tambem. Elegante, de boa apparencia. E, por felicidade, não é velho. Este encontro bem poderia dar certo..." dizia Nana, de si para si.

Rapidamente George atravessou a multidão. Todo seu pensamento se cingia na belleza daquella mulher que elle encontrára ha pouco; na suavidade da sua voz e naquella adoravel covinha no seu queixo, que parecia scintillar quando ella se ria. Elle estava empolgado pela lembrança de Nana, e, ao chegar á rua, sentiu-se tomado por um sentimento de ventura que parecia segredar-lhe: "George, afinal achaste alguem... dentro da multidão. E esse alguem é o teu futuro".

(Continúa)

Secção Economica do DIARIO CARIOCA
DIRECÇÃO F. J. TEIXEIRA LEITE

Diario Economico

NOTA DO DIA:

UMA QUESTÃO ENCERRADA

Está causando optima impressão no espirito publico o renascimento que se observa nos estudos juridicos, da promulgação da Constituição para cá.

Esse renascimento de interesse pelos estudos juridicos mostra, sobejamente, que o espirito nacional sempre estimou que a estructura do paiz se assentasse em bases legaes e legitimas.

Verifica-se bem esse phenomeno através da criação simultanea, em varios orgãos da imprensa carioca, de tribunas e columnas juridicas.

Temos apenas a lamentar que, nessas uteis secções de nossos prezados confrades, um unico assumpto prenda, de maneira permanente, de fórma impressionante, a attenção dos seus illustrados redactores — a questão da quota-ouro, cuja extincção é commentada e combatida de maneira vehemente.

E' lamentavel que tal se dê, porque varios problemas juridicos decorrentes da applicação de leis recentes estão ahi a desafiar a intelligencia agil e a sciencia juridica profunda e brilhante dos commentadores.

Com effeito, a extincção da quota-ouro, tão patrioticamente promovida pelo illustre sr. José Americo, e consubstanciada em magnifico decreto do Governo Provisorio, é, queiram ou não os provectos exegetas dos textos legaes, uma questão encerrada, definitivamente encerrada.

Discuti-la, reaviva-la, tentar novos debates em torno das vantagens ou desvantagens dessa medida, é pura manifestação sebastianista. A clausula cambial, nos contratos de serviços publicos, não resurgirá, como não resurgiu o bravo rei guerreiro dos areaes de Alcacer-Kibir.

* * *

Pelo facto de termos sido nós os maiores propugnadores dessa medida, fazendo chegar ao grande publico a verdade dos factos e as intenções do Governo Provisorio, obscurecidas propositadamente pelos porta-vozes dos interessados e em homenagem á data magna da historia nacional — a da sua independencia politica — dispuzemo-nos, hoje, a fazer uma analyse dos argumentos adduzidos pelos commentadores de leis recentes.

* * *

De um delles é o seguinte topico:

"O que se fez no Brasil em relação á clausula-ouro, dos contratos de serviços publicos de empresas obrigadas a importar o seu material, foi, aliás, nem mais, nem menos, do que imitar medida tomada nos Estados Unidos, com apparencias identicas. Lá, porém, a Suprema Côrte assegurou a validade dos contratos e a lei caiu sem ter tido applicação, porque os juizes verificaram, logo ao primeiro exame, que ella acarretaria para o Thesouro responsabilidades de algumas dezenas de milhões de dollares acima das já existentes."

Esqueceu-se, porém, o brilhante commentador, de examinar um artigo das Disposições Trasitorias da nova Constituição, o de n. 16, e que estatue, de maneira taxativa e de fórma a não se prestar a controversias, que os actos do Governo Provisorio ficaram approvados.

A assemelhação entre o caso norte-americano e a situação brasileira é, portanto, precipitada e menos cabivel.

* * *

De um outro transcrevemos o periodo seguinte, e sob o titulo "Exemplos mal invocados", que se nos afigurou, á primeira vista, uma resposta veiada ao articulista acima citado:

"A cada passo vemos invocarem-se regras e theorias adoptadas no estrangeiro, para justificar as soluções com que se procuram resolver os nossos problemas, as questões eminentemente brasileiras. Com relação ao decreto extinctivo dos pagamentos em ouro, por exemplo, não haverá quem desconheça os seus "consideranda" justificativos, onde se abusou da transcripção de obras francezas, italianas e inglezas, todas ellas escriptas para o caso europeu, sob o flagello de uma guerra sem precedentes, que, na verdade, não apresenta o mais remoto "simile" com o caso brasileiro da hora que passa."

Infelizmente, esse commentador da extincção da quota-ouro, no seu substancioso arrazoado, esqueceu-se de um facto: nenhum paiz europeu a promoveu no periodo da guerra. Todas as leis referentes ao assumpto são de data muito posterior á do armisticio.

* * *

Um terceiro, interpretando a seu gosto as palavras de um dos nossos mais eminentes juristas e parlamentares, atira-se numa longa explanação sobre o intercambio brasileiro-norte-americano, mostrando que os saldos a favor do Brasil têm diminuido.

O que se depreende do referido commentario, cuja leitura é menos facil, dada a sua nebulosidade, é que a causa dessa quéda é consequencia da extincção da quota-ouro.

Infelizmente, o estimavel articulista dá, elle mesmo, elementos para se constatar que a reducção daquelle saldo começou a se observar desde o inicio da administração Washington Luis. Donde se vê que a these não tem a menor, a mais remota relação com a premissa.

* * *

Para que reviver uma questão encerrada? De que servem essas manifestações sebastianistas?

A CULTURA DO COQUEIRO

Na ultima reunião da Sociedade Nacional de Agricultura, o sr. Luiz Freire, grande agricultor no Estado de Sergipe, fez uma interessante conferencia sobre a cultura do coqueiro.

A indiscutivel autoridade do conferencista, não só pelo vulto de suas plantações que lhe asseguraram o titulo de "rei dos coqueiros", como pela orientação intelligente e ungida de interesse pelo bem collectivo que deu á exploração da sua industria, fazem da conferencia do sr. Luiz Freire documento digno de attento exame por parte dos nossos governantes.

As possibilidades que a cultura da grande palmacea representam para a riqueza dos Estados nordestinos deviam provocar um attento estudo das necessidades a serem satisfeitas e das difficuldades a serem removidas para o seu desenvolvimento.

O sr. Luiz Freire expoz de maneira ampla a situação da coqueicultura, desde da escolha e preparo do terreno até a entrega do producto ao consumidor, bordando em torno de todos esses trabalhos commentarios de vivo interesse.

Merecem integral transcripção suas observações sobre o onus tremendo que constitue para a futurosa industria agricola a furia tributaria dos nossos governos:

"O maior inimigo do coqueiro é o homem. O coqueiro, apesar de ser o rei dos vegetaes, arvore verdadeiramente privilegiada, ainda não fez a riqueza de ninguem no norte do Brasil. Os nossos dirigentes, até hoje não tiveram compreensão do que seja estimulo a quem quer trabalhar para augmentar a producção, elevando consequentemente as rendas. Ao invés de exaggerados impostos, deveriam instituir premios de animação, cujo dinheiro voltaria novamente ao Thesouro, pelo augmento das rendas. O coqueiro paga o imposto territorial ao Estado e ao Municipio. Sou o unico agricultor exportador em Sergipe, e posso dizer com pleno conhecimento de causa que um sacco de côcos da nossa fazenda até o Rio de Janeiro faz 20$000 de despesa. O frete é de 5$000 por sacco; o côco paga 8% ao Estado, 1 1|2% de addicional, $300 por volume, 5% de estatistica (imposto sobre imposto), taxa de caridade, imposto de viação federal, imposto de viação estadual, imposto á Intendencia de origem, imposto de entrada, á Intendencia de Aracajú, imposto de saida á intendencia de Aracajú, sellos federaes, sellos estaduaes e o imposto de marca.

São 14 impostos apenas sobre o côco e 2 sobre o coqueiro."

* * *

OS DEPOSITOS E CAUÇÕES FEITOS NO THESOURO

Tendo a Directoria Geral do Thesouro Nacional proposto ao ministro da Fazenda sejam convertidos em renda eventual da União, os depositos e cauções feitos na Thesouraria, por diversos, para garantia de serviços e de multas impostas pela Saude Publica, e cujo levantamento não foi feito no prazo de cinco annos, o sr. Arthur de Souza Costa, após ouvir a Directoria de Contabilidade, resolveu aceitar o alvitre, concluindo o seu despacho por dizer ter todo o fundamento o que propõe a representação. Assim ficarão convertidas em renda publica as importancias em dinheiro e em titulos a que se refere a representação.

* * *

O TRAFEGO MUTUO CENTRAL-LEOPOLDINA

O director da E. F. Central do Brasil, coronel Mendonça Lima, designou uma commissão de tres engenheiros dessa via-ferrea para examinar os contratos e ajustes referentes ao trafego mutuo entre a grande via-ferrea federal e a "The Leopoldina Railway Company".

Muito acertada é a providencia que vem de tomar o sr. Mendonça Lima, e que era por nós pleiteada desde fins do anno transacto.

Nunca compreendemos as razões pelas quaes a administração revolucionaria não cuidou, mais attentamente, dos problemas referentes á poderosa ferrovia ingleza.

Com effeito, tendo cuidado com um carinho digno de nota e merecedor dos melhores applausos do exame dos contratos de todas as empresas dependentes do Ministerio da Viação, não mereceram os multiplos casos da "The Leopoldina Railway Company", a attenção que seria aconselhavel.

Dest'arte, questões da mais alta importancia, como sejam o recolhimento de direitos aduaneiros que sommam quantia superior a 80.000 contos, á construcção do ramal de Capivary-Cabo Frio, o trafego mutuo Central-Leopoldina e Leopoldina-Therezopolis, para só citar os principaes, ficaram em aberto.

Sómente o caso da construcção da ala direita da estação de Mauá deu logar a certo movimento burocratico em torno dos assumptos attinentes á extensa e poderosa rêde ferroviaria. Houve, dado o inadimplemento da obrigação assumida pela Leopoldina de construir a referida ala da estação, imposição de multa de 10:000$000, provavelmente até hoje não recolhida.

Seria interessante que o sr. Marques dos Reis fizesse examinar essas questões e lhes désse a solução que se impõe, exigindo da "The Leopoldina Railway Company" uma coisa elementar: o cumprimento dos contratos que assignou.

* * *

O TRATADO INTERAMERICANO PARA A PROTECÇÃO DE INSTITUIÇÕES ARTISTICAS E SCIENTICAS E MONUMENTOS HISTORICOS

Agindo com uma promptidão que bem indica o seu interesse no assumpto, os Estados Unidos, o Panamá e Honduras communicaram já á União Pan-Americana a sua intenção de assignarem o Tratado Interamericano para a Protecção de Instituições Artisticas e Scientificas e Monumentos Historicos. O Panamá e Honduras delegaram poderes aos seus representantes no Conselho Director da União, para assignarem o referido instrumento, emquanto que o presidente dos Estados Unidos designou o secretario da Agricultura, o exmo. sr. Henry A. Wallace, como plenipotenciario para o mesmo fim.

O tratado a que nos vimos referindo teve origem na resolução da 7ª Conferencia Internacional Americana, reunida em Montevidéo, Uruguay, em dezembro de 1933, a qual recommendou que as republicas americanas assignassem o Pacto Roerich, um instrumento preparado pelo Museu Roerich, de Nova York. Em conformidade com a recommendação da Conferencia, o Conselho Director da União Pan-Americana tomou os principios fundamentaes do projecto Roerich e formulou com elles um tratado interamericano que se depositou com a União Pan-Americana, devendo ser aberto á assignatura das republicas americanas, a 14 de abril de 1935, ou antes, se todos os governos membros da União nomearem os seus respectivos plenipotenciarios para esse fim, antes dessa data.

O tratado estabelece que monumentos historicos, museis e instituições scientificas, artisticas, educativas e culturaes deverão ser considerados neutros em tempo de guerra, sendo protegidos por uma bandeira especial. A protecção concedida pelo Tratado estende-se ao pessoal das referidas instituições.

* * *

A QUESTÃO ECONOMICA DO MATE

Na ultima reunião da Sociedade Nacional de Agricultura, os srs. Arruda Camara e Kurt Repsold fizeram, sobre o problema economico do mate, a interessante communicação que publicamos a seguir:

"Desobrigando-nos da honrosa incumbencia que v. s. achou por bem confiar-nos, trazemos á apreciação da Sociedade Nacional de Agricultura, sobre a complexa questão economica da herva mate, algumas considerações, collaborando, assim, na medida do nosso alcance, para o duplo objectivo em que está empenhada esta velha e benemerita instituição.

Dentre os pontos considerados e succintamente examinados, nos seus fundamentos, ajustam-se uns a plano de lenta execução, e, outros, desde já, poderão, a nosso vêr, constituir objecto de cogitação nos negocios relativos á expansão commercial do mate—producto de elevada significação em a nossa vida economica.

Ultimamente, nenhum de nós tem se occupado da chamada questão "hervateira", que, ha alguns annos, isoladamente estudamos. Acreditamos, entretanto, não ter o quadro mudado a ponto de estarmos em grande atraso.

As necessidades da industria "hervateira" não foram ainda attendidas, e, podemos affirmar que, sob o ponto de vista economico, perdura a situação de sobresalto de ha muito reinante entre os interessados na industria e no commercio da herva mate.

Parece-nos, pois, acertado, apontar ao exame dessa Sociedade, entre outros, os seguintes aspectos da sempre palpitante questão hervateira:

1º—Exigencias e necessidades dos mercados importadores, notadamente do argentino.

Um estudo circumstanciado das condições e exigencias dos mercados importadores é de todo imprescindivel porque, no momento, o mais premente é evitar-se a quéda do "quantum" de nossa exportação, sobretudo para os mercados platinos. O argentino, que temos de considerar como importador, productor e distribuidor, deve merecer muito de nossa attenção, não só em virtude de sua grande importancia, como tambem por constituir, pode-se dizer, a chave dos demais mercados sul-americanos.

Do estudo das possibilidades de consumo desses mercados, de suas preferencias, exigencias e interesses, deve depender a orientação da nossa politica hervateira.

2º—Exame dos interesses dos productores nacionaes, tendo-se em vista a conveniencia de harmonizal-os com os dos estrangeiros.

A adopção de medidas capazes de minorar o choque de interesses na producção de herva-mate é, a nosso vêr, um dos primeiros passos que deve ser dado para assegurar uma situação de estabilidade nos centros hervateiros. Como é sabido e natural collidem, notadamente com os productores argentinos, os interesses dos nossos. Invertidos, como foram, vultosos capitaes nas plantações missionarias, é logico que haja o maior empenho, por parte do governo argentino, no auxilio e defesa da sua producção. A formula a ser adoptada exige, apenas, elevação de vistas, superioridade essa que deve presidir sempre a todos os entendimentos entre os interessados em manter a exploração do mate no "habitat" natural.

3º—A possibilidade de classificação e cotação commercial do mate de conformidade tambem com as suas qualidades intrinsecas.

E' uma das conquistas pela qual devemos nos bater ardorosamente. Para quem encara a questão sob o amplo ponto de vista do interesse sul-americano e não das competições de caracter regional a medida proposta tem uma grande significação. Com os estudos technicos feitos na Argentina, Brasil, Paraguay, não será difficil, apesar da complexidade do assumpto, conduzil-o satisfatoriamente.

4º—A transformação gradativa da exploração da herva nativa, em exploração de culturas systematizadas.

Alguns de nossos mais abalizados technicos já se pronunciaram favoravelmente a este respeito, todos elles se baseando nas mesmas razões, defensaveis e procedentes. E' verdade que, em certas zonas hervateiras do paiz não será, de prompto, compreendido o alcance da medida, parecendo, sem duvida, ao hervateiro estranho que se lembre plantar aquillo que existe em tão grande abundancia nos campos, nas mattas e nos cerrados á mercê de todos. Devemos nos recordar sempre do que succedeu com a borracha e procurar defender a nossa situação no mercado hervateiro. Nada de illusões,—para conseguirmos melhorar a qualidade de nosso producto a ponto de pôl-o em condições de vantajosa concurrencia e obtermos a sua perfeita padronização, mistér se faz, antes de tudo, plantal-o.

5º—A difficuldade e quasi impossibilidade da fiscalização do primeiro preparo.

Esse é um dos mais poderosos argumentos em pról da necessidade da plantação do mate, tendo-se em vista o systema rudimentar do primeiro preparo. E' difficil o accesso aos "carijós" e "barba quás", localizados. não raro no recesso das mattas. Numerosas são as especies e variedades de "ilex" nas zonas hervateiras, e, assim, difficilmente evitavel, na colheita a mistura de variedades inferiores. Toda fiscalização nesse sentido. por melhor apparelhado que esteja o orgão fiscalizador, será improficua. Ademais, da maneira por que é ainda feita a exploração, grandes obstaculos se antepõem ao melhoramento technico e hygienico do primeiro preparo, porque, com o constante abandono, por largo espaço de tempo, dos hervaes já explorados, são frequentemente removidos todos os apparelhamentos, ás vezes, para locaes bem distantes.

6º—A conquista de novos mercados e o augmento do consumo nacional.

Diversos productores nacionaes, em virtude de certos embaraços que vinham encontrando na collocação da herva-mate em praças platinas, voltaram suas vistas para os mercados europeus, norte-americanos e nacionaes, sustentando proficua propaganda. Essa iniciativa, de largo descortinio economico, não teve a necessaria continuidade, deixando por isso de produzir os esperados effeitos. A formula de propaganda ideal seria a que viesse interessar o Brasil, a Argentina e o Paraguay na expansão do consumo, concorrendo cada qual com uma quota correspondente ás respectivas exportações para o estrangeiro. A criação do Instituto Sul-Americano do Mate com um largo programma technico e economico a executar, seria então naturalmente aventada.

7º—A rotulação de productos estrangeiros e de qualidade inferior, como sendo mate brasileiro.

De quando em quando nos chegam rumores neste sentido, ora vindos através a imprensa e ora ventilados por interessados no commercio do mate. Tão frequentes têm sido essas noticias, que não nos parece justo continuarmos inativos, sem ao menos procurarmos averiguar quanto ha de verdade a respeito. E' um dever que se nos impõe, porque todos sabemos que uma falsa propaganda pode comprometter, de uma vez para sempre, a nossa herva-mate, cujas possibilidades ainda são immensas. A classificação commercial nas bases propostas, solucionará satisfatoriamente a questão que, a nosso vêr, deve ser encarada de maneira a attender os interesses dos paizes hervateiros.

8º—O acurado estudo das leis estaduaes que limitam a exportação da herva cancheada.

Essas leis, que foram elaboradas e voltadas visando a defesa e o amparo, sobretudo da industrialização nacional do producto, têm suscitado clamores da parte dos "cancheadores" nacionaes e de beneficiadores estrangeiros. Estes, attingidos em seus lucros, têm obtido de seus governos a decretação de medidas que importam em verdadeiras represalias aduaneiras. Já vimos, em certo mercado, limitada a importação de nossa herva beneficiada. Onde estará o nosso verdadeiro interesse, na liberação da herva cancheada ou na restricção de sua exportação? Ao illustrado plenario desta casa entregamos a presente contribuição, inteiramente convictos de que, melhor do que nós, encontrará as formulas que mais condigam com os altos interesses do paiz."

INFORMAÇÕES DO EXTERIOR

ENTHUSIASMADOS COM A SITUAÇÃO BRASILEIRA

NOVA YORK, 7 (D. C.) — Regressou a esta cidade, a bordo do "Southern Prince", a delegação de importadores americanos que visitou o Brasil.

Os viajantes manifestaram illimitado enthusiasmo a respeito desse paiz e annunciaram que a industria caféeira está arranjando a quantia de um milhão de dollares, que será dispendido annualmente em intensa campanha de propaganda do producto brasileiro, da qual espera-se o augmento em 30 por cento do consumo de rubiacea. Os americanos contribuirão com 750.000 dollares e os brasileiros com 250.000 dollares.

Ouvido pela imprensa, o presidente da Associated Coffee Industries of America, sr. Herbert Delafield, declarou: "O Brasil é, positivamente, uma revelação. Tudo lá está em phase florescente, resumando optimismo, a ponto de haver escassez de trabalhadores. Ha mais actividade constructora em São Paulo, frisou o sr. Delafield, que em Nova York, Chicago, e Philadelphia, juntas."

Por sua vez, o sr. James Carson, vice-presidente da Electric Bondshare, affirmou: "Na minha opinião, o Brasil mostra maiores progressos, no caminho da restauração, que qualquer outro paiz latino-americano. Internamente, o paiz vive em bases florescentes, embora, do ponto de vista exterior, esteja arcando com a herança de situação financeira proveniente de regimes anteriores."

O CONTROLE CAMBIAL NA COLOMBIA

BOGOTA', 7 (D. C.) — A Junta de Controle Cambial resolveu limitar as licenças destinadas á compra de moedas apenas aos paizes que tenham estabelecido restricções quanto á importação de productos colombianos e para os quaes só poderá ser remettido dinheiro em quantia correspondente ás compras effectuadas neste paiz. Será concedida inteira liberdade de movimento cambial para as transacções com os paizes que não criem difficuldades ao commercio colombiano. Essa medida, ao que parece, será applicada immediatamente á Italia, que prohibiu a importação do café colombiano, e á Allemanha, que criou embaraços á entrada de frutas da Colombia.

INTERVENÇAO NO MERCADO DE CAMBIO YANKEE

NOVA YORK, 7 (D. C.) — Os circulos financeiros acreditam que o Departamento do Thesouro interveiu hontem, pela primeira vez, no mercado de cambio, afim de sustentar o dollar e pôr termo á especulação. A intervenção teria sido operada por intermedio do Fundo de Estabilização, no total de dois billiões de dollares. O franco, que era cotado a 6.69 1|4, passou a 6.68.

O MOVIMENTO NA BOLSA DE BOGOTA'

BOGOTA', 7 (D. C.) — As ultimas operações da Bolsa de Bogotá foram as seguintes: bonus internos 84, despesa 83, acções do Banco Bogotá 36.50; Banco Colombia 35.50, Banco da Republica 108, Hypothecario Bogotá 13, Hypothecario Colombia 7.15, que no principio da semana valiam 183 dollares, terminaram valendo 176.50; o café Girardot pelado 49, pergaminho 38. A exportação de bananas, em julho, alcançou a 510.400 cachos.

O PREÇO DO OURO EM LONDRES

LONDRES, 7 (D. C.) — O ouro, hontem, foi cotado a cento e quarenta shillings e oito dinheiros a onça, tendo sido effectuadas transacções no valor total de quatrocentos e oitenta e oito mil libras esterlinas.

Secção Economica do DIARIO CARIOCA
DIRECÇÃO F. J. TEIXEIRA LEITE

Diario Economico

INFORMAÇÕES FINANCEIRAS E COMMERCIAES

Movimento de Vapores

VAPORES ESPERADOS

DOS ESTADOS UNIDOS

Nova York e esc., "Eastern Idem, Uruguayo"	
Idem, "Western World"	
Idem, W. Prince"	21
Nova Orleans, e esc., "Del Mundo"	25

DA EUROPA:

Genova e esc., "Principessa Giovanna"	11
Finlandia e esc., "Santos"	11
Havre e esc., "Belle Isle"	12
Trieste e esc., "Neptunia"	13
Hamburgo e esc., "Cap. Arcona"	14
Idem, "España"	15
Amsterdam e esc., "Orania"	17
Londres e esc., "Highland Princess"	17
Hamburgo e esc., "General Osorio"	18
Havre e esc., "Groix"	21
Genova e esc., "Mendoza"	23
Southampton e esc., "Almanzora"	24

RIO DA PRATA

Idem, "Arlanza"	9
Idem, "Zeelandia"	11
Idem, "Principessa Maria"	11
Idem, "General San Martin"	12
Idem, "Jamaique"	13
Idem, "Pan America"	13
Idem "Andalucia Star"	18
Idem "Eastern Prince"	20
Idem, "La Coruna"	21
Idem "Cap. Arcona"	23

DE CABOTAGEM

Manáos e esc., "Affonso Penna"	11

VAPORES A SAIR

PARA OS ESTADOS UNIDOS

Nova York e esc., "Pan America"	13
Nova Orleans e esc., "Del Valle"	15
Nova York e esc., "Eastern Prince"	20
Nova Orleans e esc., "Montevidéo Maru"	21
Nova York e esc., "Western World"	27

PARA EUROPA:

Rotterdam e esc. "Asta"	8
Southampton e esc., "Arlanza"	9
Hamburgo e esc., "Alphaca"	10
Finlandia, e esc., "Bore IX"	11
Antuerpia e esc., "Madedonier"	11
Amsterdam e esc., "Zeelandia"	11
Finlandia e esc., "Valparaiso"	12
Hamburgo e esc., "General San Martin"	12
Havre e esc., "Jamaique"	13
Londres e esc., "Andalucia Star"	18
Amsterdam e esc., "Massland"	19
Hamburgo e esc., "Cuyabá"	20
Hamburgo e esc., "Cap Arcona"	23

PARA O RIO DA PRATA

Idem "Principessa Giovanna"	11
Idem, "Santos"	11
Idem, "Belle Isle"	12
Chile, "Valparaiso"	12
Rio da Prata, "Neptunia"	13
Idem, "Cap Arcona"	14
Idem, Western World"	14
Idem, "España"	15
Idem, "H. Princess"	17
Idem, General Osorio	18
Idem, "Western Prince"	21
Idem, "Mendoza"	23
Idem, "Almanzora"	24

PARA CABOTAGEM

Recife e esc., "Porto Alegre"	8
Porto Alegre e esc., "Campinas"	8
Tutoya e esc., "Tres de Outubro"	8
Aracaju' e esc., "Itassuce"	9
Porto Alegre e esc., "Comte Capella"	12
Pará e esc., "Comte. Castilho"	12
Estancia e esc., "Aratuca"	13

MARITIMAS

OS QUADROS DAS EMPRESAS MARITIMAS

Até hoje, não ha noticia de que as Empresas, sob o regime do decreto de aposentadoria e pensões dos maritimos, tenham cumprido a disposição que as obriga, dentro de 90 dias, a contar de 29 de junho de 1933, apresentarem os quadros do pessoal respectivo.

Decorrendo já um anno desse atrazo, que se não explica, parece que, é demasiada tolerancia do Conselho Administrativo do Instituto de Aposentadoria dos Maritimos, não ter feito communicar ao Conselho Nacional do Trabalho essa infracção, para que, pelos meios legaes, compellisse as Empresas, em falta.

As questiunculas pessoaes não darão tempo para isso?

— Assumiu hontem, ás funcções de commissario do vapor "Jaboatão", o sr. Corintho Ferreira Pinto, nomeado para organizar o serviço desse navio que se encontrava desorganizado.

— Para exercer o cargo de delegado do Instituto dos Maritimos, foi designado pelo director interino, sr. Paulo Camara, o praticante de commissario Lauro Leodoro Vasconcellos. Ao que fomos informados, a indicação partiu da Federação, por solicitação do ex-secretario do Syndicato dos Commissarios, sr. Gregorio Fernandes.

— Os nossos collegas do "Correio da Manhã", publicaram hontem, uma nota, que sendo de relativa importancia para os maritimos, data venia, transcrevemos:

"Em virtude de uma dissidencia no Syndicato dos Pilotos e Capitães da Marinha Mercante, foi fundado, no anno passado, um Centro de Capitães da Marinha Mercante. Talvez devido ao vicio de origem, o alludido Centro tem tido vida attribulada. Logo nos primeiros dias de vida, eliminou o seu fundador, orientador e presidente. A sua séde era ninho de maldizentes e intrigantes, motivo porque os capitães de certa linha, o abandonaram. Pleiteou o reconhecimento pelo Ministerio do Trabalho e levou o contra.

Que fazer deante de tanto azar?

Fechar as portas. E é o que os remanescentes da obra do capitão Mariano Costa vão fazer.

PARA MOEDAS E SAQUES CONSULTEM C.I.T.A. (PERCY D. LEVY) R. da Candelaria 78 Tel. 3-5795

PROPAGANDA
PROCURE
A ECLECTICA
AV. RIO BRANCO, 137 — RIO
Rua S. Bento, 11 — S. Paulo.

Entre enthusiasticas manifestações de civismo foi commemorado o Dia da Patria

AO ALTO, da esquerda para a direita, vê-se o presidente da Republica, ministros de Esta do, altas patentes do Exercito e Marinha e a Escola Militar desfilando pela Av. R. Branco. EM BAIXO, na mesma ordem, a Escola Naval e o Regimento de Fuzileiros Navaes ao passarem pela nossa principal arteria

(Continuação da 6.ª pagina)

Uni-vos cada vez mais. Da vossa collaboração infatigavel surgirá um Estado forte coheso, capaz de promover a ventura e a fortuna da collectividade. Acima dos odios e das rivalidades, acima dos partidos e das competições paira a imagem da Patria.

Brasileiros! O Brasil confia em vós!"

A GRANDE CONCENTRAÇÃO DE CRIANÇAS NA PRAIA DO RUSSELL

A's 15 horas e meia realizou-se na praia do Russell a concentração de 8.000 alumnos das escolas municipaes sob a direcção do maestro Villa Lobos.

Por esta occasião prestaram juramento solenne á bandeira, 253 reservistas do Centro de Preparação Physica Municipal.

Em tribuna armada no centro do campo do Russell, o maestro Villa Lobos dirigiu o programma que constou: Signal de attenção ao chefe dirigente, Hymno Nacional, juramento á bandeira, Effeitos Orpheonicos, Hymno ao Sol, com Evoluções, contos para viver, Hymno Nacional.

O professor Pedro Calmon falou relativamente á data de 7 de Setembro.

Assistiram á solennidade, o interventor federal, o director geral do Departamento de Educação, o director geral da Assistencia Municipal, dr. Amaral Peixoto, major Zenobio da Costa, srs. José Pinto, official do gabinete do interventor: professor Pedro Mattos, director de Estatistica e Obrigatoriedade Escolar, além de outros convidados.

Terminou a solennidade com juramento á Bandeira, prestado por 253 reservistas do Centro de Preparação Civica Municipal, os quaes após esse acto desfilaram em continencia ao Pavilhão Nacional.

PARA-QUE'DAS COM O PAVILHÃO NACIONAL

Quando evoluiam sobre a cidade, os aviões militares, largaram para-quédas, feitos com a Bandeira Nacional e os quaes, uma vez abertos, deixavam ver, no ar, o Pavilhão Auri-Verde.

O SOLENNE "TE-DEUM LAUDAMUS" COMMEMORATIVO DO "DIA DA PATRIA" NA IGREJA DE S. F. DE PAULA

Foi uma linda cerimonia, o solennissimo "Te-Deum" levado a effeito, hontem, ás 17,30 horas, na igreja de São Francisco de Paula, organizado com exclusiva e elevada expressão de caracter archidiocesano, para render graças a Deus, pela reconstitucionalização do paiz e em homenagem á nossa maior data.

A nave, bellamente ornamentada e feéricamente illuminada, dava um aspecto de real explendor.

Antes de iniciar-se o "Te-Deum", subiu á tribuna, em allocução civico-religiosa, para gratular, o exmo. e revmo. monsenhor d. José Pereira Alves, illustrado bispo de Nictheroy e alcandorado orador, sendo ouvida, por essa occasião, a bella Jaculatoria, em côro unisono, "Senhora Apparecida, Protegei o Brasil", com musica do presado e virtuoso maestro Furio Franceschini e letra de S. E., o sr. cardeal arcebispo d. Sebastião Leme.

Na parte lithurgica, o "Te-Deum" solennemente officiado por sua eminencia, o sr. cardeal arcebispo, foi assistido por toda a curia metropolitana e cabido da cathedral archidiocesana.

Toda a ornamentação, decoração e organização da festividade, obedeceu ao apurado e conhecido cuidado e bom gosto do illustre engenheiro dr. Marciano Aguiar Moreira, chefe da administração da Ordem Terceira dos Minimos de São Francisco de Paula.

NO GYMNASIO VERA CRUZ

No 3º pavimento do novo predio em construcção do Gymnasio Vera Cruz, realizaram-se hontem, festivas commemorações ao "Dia da Patria".

Os gymnasianos, perfilados entre andaimes e materiaes de construcção, prestaram o juramento á Bandeira, entoando em seguida o Hymno Nacional.

Falaram, nesta occasião, o professor de Historia do Brasil, e os alumnos Osmarina Fialho e Paulo Rodrigues.

Seguiram-se numeros de esportes, realizados nos pateos internos do Gymnasio.

Juramento dos alumnos do Gymnasio Vera Cruz

NA UNIÃO DOS VAREJISTAS DE SECCOS E MOLHADOS

Prestando o seu concurso ás brilhantes commemorações de hontem, a sociedade União dos Varejistas de Seccos e Molhados, hasteou solennemente em sua séde o pavilhão nacional.

Presentes seus directores e innumeros convidados, iniciou-se a cerimonia ás 8 1|2 horas, tendo feito uso da palavra, por essa occasião, o sr. João de Souza, que pronunciou eloquente discurso allusivo ao acto.

O NOVO UNIFORME DO BATALHÃO DE GUARDAS

O Batalhão de Guardas, que formou sob o commando do tenente-coronel Pedro de Campos, apresentou-se pela primeira vez em publico, com o seu novo uniforme, cujo conjunto relembra o Exercito Imperial, o que constituiu uma nota interessante nas festividades de hontem.

Essa unidade, que desfilou pelas ruas da cidade, com garbo e elegancia, foi muito applaudida.

O SERVIÇO DE TRAFEGO E POLICIAMENTO DA CIDADE

A despeito do grande movimento de hontem, o serviço de trafego correu normalmente, não se tendo verificado nenhuma occurrencia que desabone a Inspectoria de Transito, que desempenhou a contento de todos o seu papel, concorrendo destarte para o brilhantismo das solennidades.

O transito normal foi feito com intelligencia, fazendo com facilidade o escoamento das ruas.

O policiamento da cidade, feito por praças de varias corporações, tambem foi digno dos melhores applausos.

UMA ROMARIA AO TUMULO DA IMPERATRIZ LEOPOLDINA

O Instituto Historico e Geographico Brasileiro realizou, no secular convento de Santo Antonio, uma cerimonia que se destaca das outras pela sua alta significação civica.

A's 15 horas, com a presença da senhora Darcy Vargas, esposa do presidente da Republica, e grande numero de pessoas gradas, teve inicio a cerimonia.

Conduzidos, os presentes, aonde repousam os restos mortaes da imperatriz Leopoldina, ahi, depois da senhora Darcy Vargas curvar-se genuflexa diante do esquife de nossa primeira imperatriz, e fazer a sua prece, o secretario do Instituto Historico, dr. Max Fleiuss, pronunciou um longo discurso allusivo á gloriosa data que hontem se commemorou.

A seguir o conde Affonso Celso, presidente do Instituto Historico, usa tambem da palavra para agradecer a presença da esposa do presidente da Republica, em tão sentimental cerimonia, e finalizou dizendo vêr na senhora Darcy Vargas a representante legitima da "Mulher Brasileira".

A Commemoração do "Dia da Patria" nos Estados

NO PARA'

BELE'M, 7 — (União) — As commemorações de hoje tiveram, este anno, em todo o Pará, inexcedivel brilho.

Pela manhã, houve alvorada em todos os Quarteis, realizando-se, logo depois, um desfile pelas ruas da cidade.

O povo, que affluiu em massa para o centro urbano, teve occasião de applaudir os forças do 26 B. C. da nossa Marinha de Guerra, da Guarda Civil, dos Tiros e das escolas militarisadas etc. Tambem prendeu durante largo tempo a attenção publica o desfile dos collegiaes, vindos de todos os pontos do Estado.

O major Magalhães Barata, Interventor Federal em companhia do commandante interino da 8ª. Região, do secretario geral do Estado, do prefeito e de outras personalidades, participou de todas as cerimonias civicas.

NO MARANHÃO

S. LUIZ, 7 (União) — Num ambiente de grande enthusiasmo, decorreram todas as festas commemorativas do anniversario da Independencia do Brasil.

Pela manhã houve uma grande concentração de escolares diante de Palacio do Governo, realizando-se depois um desfile da guarnição federal.

O Interventor Martins de Almeida, em companhia dos auxiliares de seu governo, distribuiu centenas de bandeiras entre os collegiaes, que ouviram, de seus mestres, rapidas prelecções sobre a significação da data que o Brasil hoje festeja.

EM PERNAMBUCO

RECIFE, 7 (União) — A data anniversaria da Independencia do Brasil, foi solennemente festejada em Pernambuco, tendo sido organizadas, por iniciativas official e particular, numerosas cerimonias de caracter civico, todas ellas realizadas num ambiente de enthusiasmo popular.

Os jornaes matutinos na sua unanimidade, dedicaram amplo noticiario ás commemorações, o que muito contribuiu para augmentar a affluencia popular aos festejos realizados, não só nesta cidade como em outros pontos do Estado.

Da grande parada militar, que teve o concurso da guarnição federal e da Brigada Militar do Estado, participaram tambem, os alumnos dos collegios militarizados, que empunhavam pequenas bandeiras nacionaes.

Em quasi todas as instituições de caracter social, foram realizadas festividades civicas, falando varios oradores sobre a significação da data anniversaria da Independencia do Brasil.

EM GOYAZ

GOYAZ, 7 (União) — As solennidades da Independencia, culminaram, nesta cidade com o juramento á Bandeira, cerimonia presidida pelo interventor Pedro Ludovico e realizada diante do palacio do Governo.

O chefe do Executivo, em voz firme, pronunciou as palavras do juramento, que foi repetido pela multidão.

Antes dessa cerimonia realizada no meio do maior enthusiasmo, verificou-se na praça do

(Continúa na 12.ª pagina)

O Povo Reclama

Esteve em nossa redacção o sr. Francisco de Castro Assis, funccionario da Estrada de Ferro Central do Brasil, que veio pedir providencias ao governo, por nosso intermedio para o seguinte facto: o reclamante está respondendo a um inquerito, naquella Estrada por motivo de uma luta corporal que teve com outro collega. O presidente da commissão, sr. Joaquim Vaz, está desenvolvendo, no inquerito, uma attitude de franca parcialidade, mostrando claramente suas sympathias pelo outro. E' contra isso que o sr. Francisco Castro reclama, com justa razão.

O Auto Particular 2 291 Fez Uma Victima

Devido a excesso de velocidade, o auto particular n. 2.291, dirigido pelo "chauffeur" Manoel Fernandes, atropelou na manhã de hontem, na praça da Bandeira, uma mulher de côr parda, de 35 annos presumiveis, que trajava um vestido azul, meias marron e sapatos pretos.

A infeliz que soffreu em consequencia fractura da base do craneo, foi soccorrida pela Assistencia Municipal, e em estado de "shock" internada no Hospital de Prompto Soccorro.

O guarda civil n. 325 de ronda no local, effectuou a prisão do motorista, conduzindo-o á delegacia do 15º districto onde foi elle autuado pelo commissario de serviço.

O Fluminense do Rio Venceu o Fluminense de Nictheroy Por 5 a 1

O VASCO EMPATOU COM O PALESTRA, EM SÃO PAULO

COMO TRANSCORREU O GRANDE MATCH

O match Palestra e Vasco, em São Paulo, terminou empatado. Vicente fez o goal do Pa-

Zézé

lestra, aproveitando uma confusão e Gradim empatou, cabeceando.

O match foi disputadissimo,

Italia

offerecendo emoção. Como se esperava, os verdes apresentaram o quadro modificado. Alvaro, Gabardo e Romeu sairam, sendo substituidos, respectivamente, por Ministrinho, Sandro e Gutierrez.

Os teams se apresentaram assim constituidos:

VASCO — Rey; Brum e Italla; Gringo, Fausto e Molla; Orlando, Almir, Gradim, Nena, e D'Alessandro.

PALESTRA — Aymoré; Carnera e Junqueira; Zézé, Dulla e Tuffy; Ministrinho, Sandro, Gutierrez, Lara e Vicente.

Mola saiu aos dez minutos de jogo, seriamente machucado e Calocero entrou no seu logar. Houve outra modificação, no Vasco, Lamana substituiu Almir, no segundo tempo.

Imparato substituiu Vicente, no Palestra.

Dr. Oswaldo Barbosa
PROF. DE CLINICA MEDICA DA FACULDADE DE MEDICINA DO PARA'.
Doenças do figado, estomago, pulmões e coração.
Installações completas de electricidade medica, raios X, alta frequencia, banhos hydro-electricos e de luz, raios ultra vermelhos e ultra violetas
EXAMES DE LABORATORIO.
CONSULTORIO: 7 de Setembro, 135, 3º andar — 2-0598.
RESIDENCIA: — Rua Paulino Fernandes, 82—Botafogo, ... 6-2231.

PHYMATOSAN
AGE
COM SEGURANÇA NA
BRONCHITE TOSSE
VIDRO POPULAR 2$500 NO DIN

Mr. Vernon A. Moore

GERENTE GERAL DE VENDAS DA GENERAL MOTORS DO BRASIL

Após uma ausencia de tres mezes, regressou ao Brasil, a bordo do "Eastern Prince", entrado ante-hontem, ás 20 e 30 no nosso porto, o sr. Vernon A. Moore, gerente geral de vendas da General Motors do Brasil.

Num ligeiro encontro que tivemos com s. s., disse-nos que vem encantado com a sua viagem aos E. E. U. U., onde póde constatar mais uma vez os grandes e continuos progressos na industria automobilistica, não obstante a tão falada crise mundial.

— Apesar dos modelos já tão aperfeiçoados dos automoveis de fabricação da General Motors, — accrescenta mr. Vernon A. Moore, e que gozam da grande aceitação dos mercados mundiaes, destacando-se entre elles, o Brasil os technicos das nossas fabricas trabalham febrilmente para introduzir ainda maiores aperfeiçoamentos nos seus productos".

S. s. acompanhado de sua exma. familia, seguiu para S. Paulo, via Santos, afim de reassumir o seu alto posto na direcção dos negocios da General Motors no nosso paiz.

O PALESTRA NÃO CONSEGUIU REPETIR A "PERFORMANCE" DESENVOLVIDA CONTRA O SÃO CHRISTOVÃO

POR 4 A 1 O AMERICA VENCEU O MATCH DE HONTEM — COMO ACTUARAM OS TEAMS — OS GOALS — OUTRAS NOTAS

O Palestra fez hontem a sua segunda exhibição em nossas "canchas". Embóra apresentando algumas caracteristicas da exhibição anterior, os verdes não conseguiram repetir a "performance". Coube a victoria ao America e o "score" indica que não foi difficil para os rubros, saltar o obstaculo. A exhibição do America foi bôa, tanto no que se refere ao ataque como na defeza. O trio final agiu bem e a linha média mostrou-se firme. Rivarola fez um goal, arrematando bem, o que constitue um facto notavel. A linha mostrou-se arrematando com frequencia, embóra nem sempre com felicidade.

O Palestra teve falhas da defesa. E ahi o motivo do seu fracasso.

A PRELIMINAR

A preliminar foi disputada entre um quadro do America e o team do Club Municipal, terminando com a victoria dos rubros por 5 x 1.

Os teams estavam assim constituidos:

AMERICA:
Hellon — Babiano e Americo — Russo — Oscarino e Pomba — Oscar — Ennes — Nabor — Zézinho e Fortunato.

C. MUNICIPAL
Agulha — Hugo e Vergueiro — Antonio — Sant'Anna e Jacy — Sobral (depois Arthur), Lopes — Nóca — Piérre e Redondo.

A PELEJA PRINCIPAL

PALESTRA:
Geraldo — Raul e Jovem — Souza — Ferreira e Calixto — Pantuzzo — Zézé — Orlando — Bengala e Alcides.

AMERICA
Walter — Della Torre e De Sáa — Ferreira — Marianni e Aressi; Carolla — Rivarola — Fassora — Curto e Carreiro.

Actuou como juiz o sr. Abilio Lopes de Almeida, da delegação mineira.

A saida coube ao America. Os rubros marcaram o seu primeiro ponto, por intermedio de Curto. Rivarola fez o segundo, em excellentes condições. Dedovits substituiu Curto e Rivarola fez o terceiro goal, quasi ao findar do primeiro tempo.

Arresi

Na segunda phase, houve um penalty do Palestra que Fassôra bateu, defendendo Geraldo.

Carreiro fez o quarto goal do America e Bengala conseguiu o unico do Palestra. A victoria sorrio assim, ao America, por 4 x 1.

ANNIBAL PRIOR E ANDRE' MIGUEZ, NO MAIOR COMBATE DE PESOS LEVES QUE A CIDADE JA' ASSISTIU

A Importancia do Grande Combate de Hoje á Noite, no Estadio Riachuelo — Loffredo e Heredia na Semi-Final — Frank Cruz e Marcello Pineda Num Outro Bom Combate — Canseco x Geraldo Silva

A torcida pugilistica carioca viverá hoje, um dos seus grandes dias.

E' que hoje á noite, no Estadio Riachuelo, terá logar a realização do maior combate de pesos leves até hoje realizado em rings nacionaes, devendo disputal-o os conhecidos pesos leves Annibal Prior, portuguez, e André Miguez, Uruguayo. A luta que está estipulada em dez assaltos de tres minutos, promette ter um desfecho empolgantissimo que fará vibrar de enthusiasmo o mais sceptico espectador. Annibal Prior e André Miguez estão preparadissimos e possuidos das maiores esperanças em se desempenharem a contento da ardua tarefa que lhes foi confiada. Os dois valentes contendores que dahi poucas horas deverão se defrontar, estão na sua mais completa forma, dando-nos mesmo a idéa de que nunca estiveram tão magnificamente preparados.

O QUE DECLARA ANNIBAL PRIOR SOBRE A LUTA

Annibal Prior, a grande revelação portugueza, que logo mais enfrentará o uruguayo André Miguez, na luta de fundo do programma organizado, falando sobre o combate assim se expressou: "Estou optimamente preparado. Avisado com a antecedencia que deve ser feita a todos os boxeadores profissionaes, para preparar-me, tive tempo sufficiente para dar ao meu estylo de boxear, os retoques indispensaveis que me garantirão realizar uma das maiores e melhores exhibições de toda a minha carreira. Reconheço em André Miguez um homem de extraordinario valor e, as victorias que elle obteve sobre adversarios de fama continental, serviram apenas para que eu sempre o considerasse um autentico crack. Para mim, esta luta vale como que uma cartada decisiva. Tenho muitos projectos em mente e por isso tudo farei para descer do ring, victorioso.

COM A PALAVRA ANDRE' MIGUEZ

O adversario da "metralhadora portugueza", falou tambem á imprensa e nos seguintes termos:

Mais uma vez pisarei os rings deste grande Brasil para realizar um combate de box. O adversario que a Empresa me indicou, sem ser um homem de projecção nos meios pugilisticos internacionaes; é entretanto,

Annibal Prior, o melhor "leve" que actúa em nossos "rings" e porá á prova, o novo Andrés Miguez

um dos mais perigosos que encontrei durante toda a minha actividade nos rings. Prior, segundo dizem, é a grande revelação portugueza, nestes ultimos tempos.

Não sou superstícioso nem gosto de tomar qualquer coisa do passado, para servir de base ás minhas acções. Mas, como da vez anterior em que estive aqui, apresentaram-me tambem, uma grande revelação portugueza e o resultado foi o que todos sabem...

Em todo caso espero que Annibal seja mais feliz do que o outro seu compatriota, e me opponha grande resistencia para que me seja possivel realizar um bom combate". O outro, a que Miguez se refere indirectamente, é Tavares Crespo.

A SEMI-FINAL

Um outro bom combate que promette ser emicionante é o que será disputado por Attilio Loffrêdo, campeão paulista dos meios médios e Mancel Heredia, o temivel meio medio hespanhol. A luta entre ambos será em oito rounds de tres minutos.

FRANK CRUZ X PINODA

Frank Cruz, o optimo peso leve cubano deverá fazer com Marcelo Pinoda, um movimentado combate. Ambos estão bem preparador e dispostos a uma preparados e dispostos a uma

O pugilista cubano desta vez se submetteu a um regime mais sério que das vezes anteriores, e Pinoda... deu um trabalho insano, nos treinos, a André Miguez.

CANSECO X GERALDO SILVA

A luta preliminar de profissionaes, da noitada, está a cargo dos pesos penas José Dias Canseco, cubano, e Geraldo Silva, brasileiro. O combate entre ambos ha muito tempo que vinha sendo annunciado e dahi esperar-se que elles cumpram uma bella performance.

A PESAGEM

A pesagem dos boxeadores, será feita hoje ás 11 horas, no consultorio do dr. Anisio de Sá, a Avenida Rio Branco, nº. 175, 1º andar.

CASA DE SAUDE SÃO SEBASTIÃO
100—RUA BENTO LISBOA—100
Telephones: 5-4001 — 5-4002
DIARIAS DESDE 15$000
Situada no local mais aprazivel desta cidade. Aberto a clinica de todos os srs. medicos.
OPERAÇÕES E PARTOS
REGIMENS ALIMENTARES
Duchas Raio X.
Medicos: dr. Cincinato Simões Corrêa — Director: Luiz Simões Corrêa.

Seu terno é velho?
Fica novo virando pelo avesso tambem reforma-se e concerta-se roupa e faz-se terno de casemira a feitio, por 80$ e de brim por 40$; á rua Ledo, 66, antiga São Jorge

:TURF:

NORAH DERROTOU PUM! EM COMMODO GALOPE NO CLASSICO PAULO CESAR

Conforme se esperava, Norah sagrou-se vencedora do "Classico Paulo Cesar, com absoluta facilidade.

A util filha de Luisillo, já ganhadora classica em São Paulo, partiu para o starting-gate, cotada como franca favorita, a ponto de não ratear ao vencer, mais do que 11|10. A saida, como dissemos acima, foi dada com presteza, e em bom momento. A néta de Botafogo esteve uns metros na vanguarda, mas cedeu-a logo a Pum!, que das seis potrancas inscriptas, era reconhecidamente a melhor provida de recursos de velocidade.

A tordilha do stud Flores da Cunha, imprimiu á carreira um train vigoroso, o que não impediu Norah de seguil-a de perto. Ambas occuparam, durante todo o percurso as principaes posições, e, apenas nas proximidades do disco. a favorita inverteu-as para proseguir até ao disco, com acção muito facil. Quando o transpôz, havia coberto a milha no bom tempo de 99 2|5 — são sempre excellentes os tempos desta potranquinha — e Pum!, não dispendia o menor esforço para conter a debil atropelada de Miss Praia. Como vemos, apenas estas duas potrancas estiveram na carreira, resultado que aliás se impunha, ao mais rapido exame. Já não fazendo menção de superioridade de Norah, a de Pum!, em relação as outras competidoras era um facto incontestavel. Fracassára, junto com Capitu', recentemente no Classico Casino de Copacabana. Mas os 6 kilos que então dispensara á companheira de Insurrecto, achavam-se reduzidos a 2. Estranhamos por conseguinte, o compensador rateio. distribuido pela dupla 14 Norah, como dissemos já é ganhadora classica em São Paulo. Aliás, figura invicta naquelle turf, onde satisfez dois unicos compromissos, para impôr-se de galope, aos mais conspicuos representantes de sua turma. No nosso turf, cumpriu meia duzia de inscripções, alcançando uma victoria em tempo record. a de hontem e mais tres segundas collocações. Apenas uma vez, a bisneta de Oldman — é raro o pedigrée do cavallo argentino. em que não figure este extraordinario filho de Orbit — deixou de entrar placé".

Como se vê, é proveitosissima a campanha que a representante da elevage argentina vem cumprindo em nossas pistas.

Saliente-se, neste final de chronica, a competencia do treinador Aurelio Olmos e a pericia de Salustiano Baptista, ambos factores efficacissimos, no brilhantismo da folha de serviços de Norah.

1.ª CARREIRA

432 Premio "Xavier" — Animaes nacionaes de quatro annos, sem mais de uma victoria — Pesos da tabella — 1.300 metros — Premios: Réis 4:000$. 800$ e 200$000.

ZOADA, fem., alazão, 4 annos, São Paulo, Loisir e Thévé, do sr. Ramiro F. de Barros, 53|55 kilos, Mezaro Lajos 1º
Rio Branco, 55 kilos, A. Rosa 2º
Galmita, 53 kilos, A. Silva 3º
Balbo. 51 kilos, S. Batista 0
Yellow, 51 kilos, J. Morgado, aprendiz 0
Yetim, 55 kilos, A. Molina 0

Ganho por tres corpos; do 2º ao 3º, um corpo.

Rateios: 20$400 em 1º; dupla (14) 37$500; placés: Zoada .... 17$600; Rio Branco 13$800.

Tempo: 81" 3|5.

Total das apostas: 10:250$000.

Criador: L. de Paula Machado.

Treinador: Ernani de Freitas.

RATEIOS EVENTUAES

1—1	R. Branco	110	36$300
2—2	Galmita ..	17	235$200
3—3	Yetim.. ..	97	41$200
4—4	Zoada.. ..	196	20$400
5 (5	Yellow.. ..	43	93$000
5 (6	Balbo.. ..	37	108$100
	Total:	500	

12	25	151$600
13	73	51$000
14	101	37$500
15	41	92$400
23	12	316$000
24	36	105$300
25	14	275$300
34	88	43$000
35	25	151$600
45	54	70$200
55	5	758$400
Total:	474	

Zoada. collocada uns dois corpos atraz dos demais competidores, não difficultou a partida do premio "Xavier", e embora saisse com este consideravel atrazo, uns duzentos metros depois do pulo, já se encontrava em segundo, bem perto de Galmita, que se encarregára da leaderança. Assim o starter levantára o apparelho.

Corrido mais um trecho do percurso. a filha de Loisir forçou e arrebatou o commando á ponteira. Feito isto, destacou-se mais de um corpo, com o qual appareceu na recta, para logo depois estiral-o a dois, com notavel facilidade. Nas especiaes, a irrequieta irmã de Urubá fugiu mais e quando Rio Branco iniciou sua partida, nunca chegou a inquietar a ponteira. que se impoz com significativa facilidade.

Zoada produziu uma expressiva demonstração de sua superioridade sobre os adversarios que lhe tocou enfrentar ante-hontem.

Largando com grande desvantagem em relação aos demais. supportando dois kilos mais do que os que deveria supportar, a neta de Riri aux Larmes, venreu, ainda. assim, por tres corpos, com absoluta facilidade.

Nesta carreira estreou o jockey hungaro Mezaro Lajos. O profissional do Danubio portou-se admiravelmente com a vencedora. fazendo-a render suas energias como ainda outro jockey não o havia feito.

2.ª CARREIRA

433 Premio "Rodolpho Valentino" — animaes de tres annos e mais idade — Pesos especiaes, com descarga para aprendizes — 1.400 metros — Premios: 4:000$, 800$ e 200$000.

UADI, masc., castanho, 8 annos, São Paulo. Thermogene e Karsavina, do sr. Antonio Dantas, 52 kilos, Braulio Cruz Junior .. 1º
Moyle Bridge, 56 kilos, A. Molina 2º
Galarim. 50|48 kilos, J. Morgado, aprendiz 3º
Xamate, 56 kilos, C. Fernandez 0
Don Pedrito, 48|50 kilos, W. Cunha 0
Roullen, 52 kilos. A. Rosa 0
Bolivar, 54 kilos, J. B. Pintos 0
Trahidor, 51 kilos, G. Feijó 0
Danubio Azul. 48 kilos. A. Brito, aprendiz 0

Ganho por palheta; do 2º ao 3º, dois corpos.

Rateios: 112$600 em 1º; dupla (13) 48$200; placés: Uadi .... 17$700; Moyle Bridge 13$100; Galarim 18$100.

Tempo: 88" 1|5.

Total das apostas: 28:560$000.

Criodor: L. de Paula Machado.

Treinador: Estevam Pereira.

RATEIOS EVENTUAES

1 (1	Uadi	71	112$600
1 (2	Galarim ..	111	72$000
2 (3	Bolivar.. ..	47	170$200
2 (4	Xamate ..	130	61$500
3 (5	Trahidor ..	13	615$300
3 (6	M. Bridge	312	25$600
4 (7	D. Pedrito	38	210$500
4 (8	Roullen ..	264	30$300
(9	D. Azul ..	14	571$400
	Total:	1.000	

11	20	398$400
12	100	79$600
13	165	48$200
14	116	68$600
22	16	498$000
23	193	41$200
24	117	68$100
33	11	724$300
34	218	36$500
44	40	199$200
Total:	996	

Após uma rapida partida, Moyle Bridge definiu-se na vanguarda, seguida de Uadi. Galarim, que não fôra dos mais favorecidos ao largar. corridos mais duzentos metros collocou-se em terceiro. Esta ordem dos tres primeiros não soffreu alteração durante a maior parte do percurso. Na cabeça da curva, Uadi approximou-se mais da ponteira que, comtudo, appareceu na recta ainda nitidamente na ponta. Galarim, que ao dobrar a curva encontrára passagem por dentro, vinha em terceiro, bem proximo dos dois deanteiros. Durante toda a recta. estes tres animaes lutaram. Nos ultimos metros fez-se tão efficiente a carga de Uadi, que Moyle Bridge viu-se quebrado, justamente ao cruzar o disco. Em terceiro. muito proximo, terminou Galarim. Uadi que ha muito tempo não via o vencedor. confirmou a sua classe, evidentemente melhor.

3.ª CARREIRA

434 Premio "Bruxa" — Animaes nacionaes de 5 annos e mais idade — Pesos especiaes. com descarga para aprendizes — 1.600 metros — Premios: 4:000$. 800$ e 200$000.

BLEFE, masc., castanho. 5 annos, São Paulo, Feuillage e America. do sr. Humberto S Vasconcellos, 52 kilos, Pedro Spiegel, empatado em 1º
CARTIER, masc., alazão, 7 annos. Rio de Janeiro, Metropole e Rue de la Paix, do sr. Fernando Schneider, 48|47 kilos, Atahualpa de Brito, aprendiz, empatado em 1º
Yak, 52 kilos. I. de Souza .. 3º
Gandhi, 48 kilos, J. Morgado, aprendiz 0
Xaréo, 49 kilos, A. Silva .. 0
Helvetia. 53|50 kilos, P. Vaz, aprendiz 0
Massiço, 56|53 kilos, S. Bezerra, aprendiz 0

Empate em 1º; o 3º a dois corpos.

Rateios: de Blefe 27$700; de Cartier 30$800; dupla (24) .... 71$800; placés: Blefe 19$200; Cartier-Gandhi 19$600.

Tempo: 101".

Total das apostas: 29:480$000.

Criador de Blefe: L. de Paula Machado.

Treinador de Blefe: João Cherubim.

Criador de Cartier: Alfredo Silva Rocha.

Treinador de Cartier: o proprietario.

RATEIOS EVENTUAES

1—1	Yak	524	21$400
2 (2	Blefe	208	27$.00
2 (3	Helvetia ..	188	59$600
3 (4	Xaréo.. ..	262	42$900
3 (5	Massiço ..	46	244$300
4—6	Cartier-Gandhi ..	177	30$800
	Total:	1.405	

12	358	31$900
13	254	45$000
14	166	68$800
22	77	148$300
23	201	56$800
24	159	71$800
33	28	408$800
34	154	74$200
44	32	357$200
Total:	1.429	

Helvetia despontou, quando o starter largou os competidores do premio "Bruxa". Gandhi occupou a segunda collocação e Cartier e Blefe as immediatas. Helvetia nunca se destacou muito dos demais e entrada a recta desappareceu definitivamente. Cartier assumiu a leaderança seguido de Blefe, vindo mais atraz Yak. Cartier procurou destacar-se mas Blefe collou-se logo a elle. Entre os dois travou-se renhida luta. Cartier não se entregava, mas a carga de Blefe por sua vez, não diminuia em intensidade. Cruzado o disco, não havia vencedores nem vencidos, sendo justissimo o empate proclamado. Blefe confirmando a sua grande predilecção pelo terreno gramado, predilecção que mostrára. particularmente, nos tempos em que se chamava Marat, confirmou plenamente sua ultima performance. assim, como Cartier que vinha correndo com muita regularidade.

4.ª CARREIRA

435 Premio "Tiára" — Eguas nacionaes, de 4 annos e mais idade — Pesos especiaes, com descarga para aprendizes — 1.400 metros — Premios: 4:000$, 800$ e 200$000.

KASSINIA, fem., castanho, 6 annos. São Paulo, Kepplestone e Oyama, do sr. Henrique Mercaldo, 51 kilos, Salustiano Batista 1º
Yonita, 53 kilos, B. Cruz Junior 2º
Zizi, 55 kilos. A. Silva .. 3º
Uruá. 55 kilos, C. Fernandez 0
Alterosa, 49 kilos, Pierre Vaz, aprendiz 0
Yale. 55 kilos, W. Andrade 0
Nancy, 56 kilos, H. Herrera 0
Canção, 51|48 kilos, A. Brito, aplendiz 0

Ganho por dois corpos; do 2º ao 3º, um corpo.

Rateios: 31$500 em 1º; dupla (13) 83$500; placés: Kassinia .. 14$000; Yonita 16$100; Zizi .. 12$700.

Tempo: 88".

Total das apostas: 34:900$000.

Criadores: E. e A. de Assumpção.

Treinador: João Francisco de Azevedo.

RATEIOS EVENTUAES

1 (1	Yonita ...	153	82$400
1 (2	Alterosa ..	66	191$000
2 (3	Zizi	444	28$300
2 (4	Canção ..	54	233$400
3 (5	Yale	107	117$800
3 (6	Kassinia ..	400	31$500
4 (7	Uruá	215	58$600
4 (8	Nancy.. ..	137	92$000
	Total:	1.576	

(Continúa na 13.ª pagina)

Preparei-me Com Enthusiasmo Para Enfrentar Miguez. Acredito Não Ser Desta Feita Que Ouvirei a Contagem do "Knock-Down". (Commenta Prior, falando do seu combate com A. Miguez.)

Nazareth

Ouvidor, 96

QUARTA-FEIRA PASSADA
VENDEU E PAGOU
O BILHETE NUMERO

32550

PREMIADO COM

200:000$000

E, Hoje Fará

A INDEPENDENCIA DUM
CLIENTE AMIGO COM

500:000$000

TURF

(Continuação da 12.ª pagina)

11	24	571$300
12	263	51$700
13	163	83$500
14	128	106$300
22	29	469$500
23	418	32$500
24	254	53$600
33	88	155$300
34	267	50$900
44	68	200$200

Total: 1.702

Kassinia collocada pela cerca interna, appareceu com vantagem, seguida de Yale, que não demorou em ceder a segunda collocação a Nancy.

As duas ligeiras eguas fugiram muito, sendo que a ponteira livrou grande differença. Com a mesma luz a filha de Kepplestone despontou na recta e sempre muito destacada dos demais, cumpriu o restante do percurso. Das especiaes em deante, Yonita, Alterosa e Zizi avançaram com muita impetuosidade, mas não conseguiram incommodar a ponteira, que deixou Yonita a ampla distancia. Kassinia, cujas ultimas performances vinham sendo muito regulares, aproveitou-se do reduzido da distancia, da largada que lhe fôra favoravel e da falta de quem a seguisse para produzir a bella performance que cumpriu.

5ª CARREIRA

436 Premio Classico "Paulo Cesar" — Eguas argentinas de tres annos — Pesos da tabella — 1.600 metros — Premios: 10:000$, 2:000$ e 500$000.

NORAH, fem., castanho, 3 annos, Argentina, Luisillo e La Langosta, dos srs. Fleury & Assumpção, 52 kilos. Salustiano Batista .. 1º
Pum!. 52 kilos, A. Silva .. 2º
Miss Praia, 50|51 kilos, I. de Souza 3º
Rêve D'Amour, 52 kilos, H. Herrera 4º
Lorraine, 52 kilos, W. de Andrade 0
Capitu'. 50 kilos, W. Cunha 0

Ganho por um corpo e meio; do 2º ao 3º, dois corpos e meio.

Rateios: 11$700 em 1º; dupla (14) 30$400; placés: Norah .. 11$300; Pum! 15$300.

Tempo: 99" 2|5.

Total das apostas: 39:500$000.

Importador: Justo Perez.

Treinador: Aurelio Olmos.

RATEIOS EVENTUAES

1—1	Norah	1144	11$700
2—2	M. Praia..	65	206$100
3—3	Rêve D'Amour	147	91$100
4—4	Pum!.. ..	136	98$500
5	(5 Capitu' ...	79	169$600
	(6 Lorrain ..	104	128$800

Total: 1.675

12	455	36$900
13	265	63$400
14	552	30$400
15	530	31$700
23	35	480$400
25	35	480$400
24	33	509$500
34	32	525$500
35	43	391$000
45	83	202$600
55	39	431$100

Total: 2.107

Foi muito rapida a partida do Classico "Paulo Cesar". Rêve d'Amour, collocada pela cerca interna, e Norah foram as primeiras a apparecer, definindo-se a segunda na vanguarda. Mais uns metros, Pum! forçou e foi ao encalço da filha de Liusillo, que sobrepujou antes da setta dos 1.500 metros. Miss Praia collocou-se em terceiro, seguida por Lorraine, Capitu' e Rêve d'Amour. Pum!, dominando Norah, tirou mais de um corpo sobre a favorita e, assim, entrou na recta. Ahi, a segunda collocada reduziu muito a vantagem da ponteira, com a qual emparelhou, nas immediações das especiaes. Mais uns metros, o dominio de Norah, que se vinha sentindo imminente, embora custasse a effectivar-se, tornou-se uma realidade e, dahi em deante o unico trabalho de Salustiano Batista foi conter sua pilotada, que ganhou commodamente. Pum! conservou a segunda collocação, sem o menor esforço e os restantes, á excepção de Miss Praia, pouco estiveram na carreira.

6ª CARREIRA

437 Premio "Sucury" — Animaes nacionaes sem mais de tres victorias neste anno — Pesos especiaes, com descarga para aprendizes — 1.500 metros — Premios: 4:000$, 800$ e 200$000.

GARIBALDI, masc., zaino, 5 annos, Paraná, Foxton e Black Princess, do sr. Hugo Cini, 52 kilos. Waldemiro de Andrade 1º
Matupiri, 56 kilos, E. Opazo 2º
Jaçatuba, 50 kilos, G. Feijó 3º
Anonymo, 56|53 kilos. P. Vaz, aprendiz 0
Kruppe, 50|48 kilos, J. Morgado, aprendiz 0
Pirata, 50|47 kilos, S. Bezerra, aprendiz 0
Vingativo, 48|51 kilos, A. B. Pinto 0
Jemopotyr, 48|49 kilos, A. Silva 0
Xaxim, 50 kilos, W. Cunha 0
Marfim, 51|49 kilos, A. Brito, aprendiz 0

Ganho por um corpo; do 2º ao 3º, 3|4 de corpo.

Rateios: 26$600 em 1º; dupla (23) 59$400; placés: Garibaldi 12$200; Matupiri 13$500; Anonymo-Jaçatuba 11$700.

Tempo: 94".

Total das apostas: 47:470$000.

Criador: Governo do Estado do Paraná.

Treinador: Fernando Schneirer.

RATEIOS EVENTUAES

1—1	Anonymo-Jaçatuba ..	647	25$000
2	(2 Garibaldi..	607	26$600
	(3 Pirata ...	61	265$100
3	(4 Matupiri ..	354	45$600
	(5 Xaxim	78	207$300
	(6 Vingativo..	29	557$700
4	(7 Kruppe ...	193	83$800
	(8 Jemopotyr.	34	475$700
	(9 Marfim ..	19	851$300

Total: 2.022

11	148	128$100
12	599	31$60$
13	602	31$400
14	258	73$400
22	53	357$500
23	319	59$400
24	145	130$700
33	71	266$900
34	137	138$300
44	37	512$200

Total: 2.369

Anonymo appareceu com ligeira vantagem, após a partida do premio "Sucury". Desenvolvendo, entretanto grande velocidade, Jaçatuba e Matupiri em breve desalojavam o ex-Malabon livrando grande vantagem sobre os demais. Os dois destacaram-se cerca duns cinco corpos e, assim vieram até a entrada da recta. Ahi, começaram a afrouxar, dando azo a que os outros se approximassem. Quando Matupiri passou por Jaçatuba, Garibaldi apresentou-se, de golpe ao seu lado, para dominal-o, nitidamente. Matupiri conservou a segunda collocação, seguido da parelha Matupiri-Anonymo. Garibaldi, que como temos salientado, guarda grande uniformidade de entre todas suas performances [illegible] o segundo triumpho em nossas pistas.

7ª CARREIRA

438 Premio "Verona" — Animaes estrangeiros, sem mais de duas victorias neste anno — Pesos especiaes, com descarga para aprendizes — 1.600 metros — Premios: 4:000$, 800$ e 200$000.

ARQUERO, masc., castanho, 3 annos. Uruguay, King Coal e Endiabrada, do sr. Franklin Maia, 51 kilos, Ignacio de Souza 1º
Clo, 52|49 kilos, A. Brito, aprendiz 2º
Bolichero, 50|51 kilos, W. Andrade 3º
Ibirapuitan, 48 kilos, L. de Souza 0
Salimar, 52|49 kilos, P. Vaz, aprendiz 0
Leverrier, 52 kilos. C. Fernandez 0
Fusão, 48|48 kilos, A. Silva 0
Zorrastron, 55 kilos, L. Ferreira 0
Saratoga, 52 kilos. J. B. Pinto 0

Não correu: My Dream.

Ganho por um corpo e meio; do 2º ao 3º, tres corpos.

Rateios: 175$400 em 1º; dupla (23) 53$000; placés: Arquero .. 39$700; Clo 17$200; Bolichero .. 19$900.

Tempo: 100" 3|5.

Total das apostas: 51:370$000.

Importodor: Domingo Suarez.

Treinador: Gabriel Reis.

RATEIOS EVENTUAES

1	(1 Leverrier ..	287	59$900
	(2 Ibirapuitan	33	520$900
2	(3 Clo	407	42$200
	(4 Salimar ..	379	45$300
3	(5 Arquero ..	98	175$400
	(6 Zorrastron.	403	42$600
	(8 Saratoga ..	140	122$800
4	(9 Bolichero..	134	128$200
	(10 Fusão.. ..	268	64$100

Total: 2.149

11	47	446$900
12	407	42$200
13	185	113$500
14	90	110$500
22	289	75$400
23	396	53$000
24	566	37$100
33	53	396$300
34	296	70$900
44	107	196$300

Total: 2.626

A indocilidade de Bolichero demorou muito a partida do premio "Verona", que, afinal, foi dada após o toque de serine. Arquero e Fusão appareceram com ligeira vantagem, definindo-se o primeiro, na vanguarda. Clo collocou-se em terceiro e logo depois, forçando, passava a occupar a principal posição. Arquero não deixou a filha de Tolgus fugir, collocando-se a um corpo. Assim, entraram ambos na recta, e pouco depois, Arquero nivellava sua linha á da ponteira, para ultrapassal-a, após breves minutos de indecisão, e proseguir até ao disco, no mesmo galão. Poucos metros antes do disco, Atahualpa Brito suspendeu seu pilotado, como se tivesse soffrido algum embaraço. O seu gesto pareceu, comtudo, exceder a gravidade do accidente, como se o piloto da egua irlandeza quizesse apparentar o que não havia existido. Quando Arquero correu para a cerca, trazia luz sufficiente para não travar a acção de sua antagonista.

A performance de Arquero em relação ás anteriores, não deixa muito bem seus responsaveis. Não é cabivel a desculpa da mudança de turmas, pois esta não parece inferior a em que se vem registando os successivos fracassos do filho de King Coal. Aqui mesmo, Little One, potranca de categoria do potro uruguayo, encontrou barreira formal ás suas pretensões.

8ª CARREIRA

439 Premio "Mimi Ali" — Animaes estrangeiros de quatro annos e mais idade — Handicap — 1.750 metros — Premios: 4:000$, 800$ e 200$000.

CORINGA, masc., castanho, 4 annos. Uruguay, Gradely e Bella Dina, do sr. O. F. Rocha, 53|54 kilos, Domingo Suarez 1º
Bel Ideal, 50 kilos, A. Silva 2º
Delme, 56 kilos. W. Andrade 3º
Ibiúna, 54 kilos, I. de Souza 0
Chouannerie, 54 kilos, S. Batista 0
Guarani, 52 kilos. H. Herrera 0
San Salvador, 51 kilos, J. Nascimento 0
El Ghazi, 55 kilos, R. Sepulveda 0
Cachalote, 54 kilos. J. Allendz 0
Ponta Negra, 53 kilos, L. Ferreira 0

Não correu: Negro.

Ganho por um corpo e meio; do 2º ao 3º, dois corpos.

Rateios: 42$800 em 1º; dupla (34) 35$400; placés: Coringa .. 15$500; Bel Ideal 15$700; Delme 16$700.

Tempo: 109" 4|5.

Total das apostas: 61:970$000.

Importador: Domingo Suarez.

Treinador: Domingo Suarez.

Total geral das apostas: réis 296:500$000.

Pista de grama: leve.

RATEIOS EVENTUAES

1	(1 Chouan. ..	495	44$400
	(2 Ibiúna.. ..	383	57$400
	(3 El Ghazi..	279	78$800
2	(4 Cachalote.	44	500$000
	(5 D. Salvador	51	431$300
	(6 Coringa ..	513	42$800
3	(7 Delme.. ..	265	83$000
	(8 P. Negra ..	68	323$500
	(9 B. Ideal ..	419	52$500
4	(11 Guarani ..	233	94$400

Total: 2.750

11	135	185$400
12	163	153$500
13	607	41$200
14	512	48$800
22	46	544$100
23	229	109$300
24	207	120$900
33	344	72$700
34	706	35$400
44	180	139$000

Total: 3.129

Guarani e Chouannerie foram os primeiros a apparecer, após a partida do premio "Mimi Ali". Guarani conseguiu firmar-se na vanguard, seguido da filha de Copyright. Bel Ideal occupava a terceira collocação, vindo mais atraz Coringa e Ibiúna. Guarani appareceu na recta ainda na frente, mas, encontrando passagem por dentro, Bel Ideal conseguiu desalojal-o antes da setta dos 2.400 metros. Ahi, Coringa atacou e, ao dominar o filho de Bridaine, deu a impressão de haver-lhe cortado a luz. De posse da principal posição, Coringa destacou-se bastante e, embora fosse impetuosa a carga de Bel Ideal, não se deixou alcançar, cruzando o disco com apparentes sóbras. Coringa que vencia pela primeira vez em nossas pistas, revelou-se um elemento util aos seus responsaveis.

Com o uso de "STANDARD" MOTOR OIL é differente!

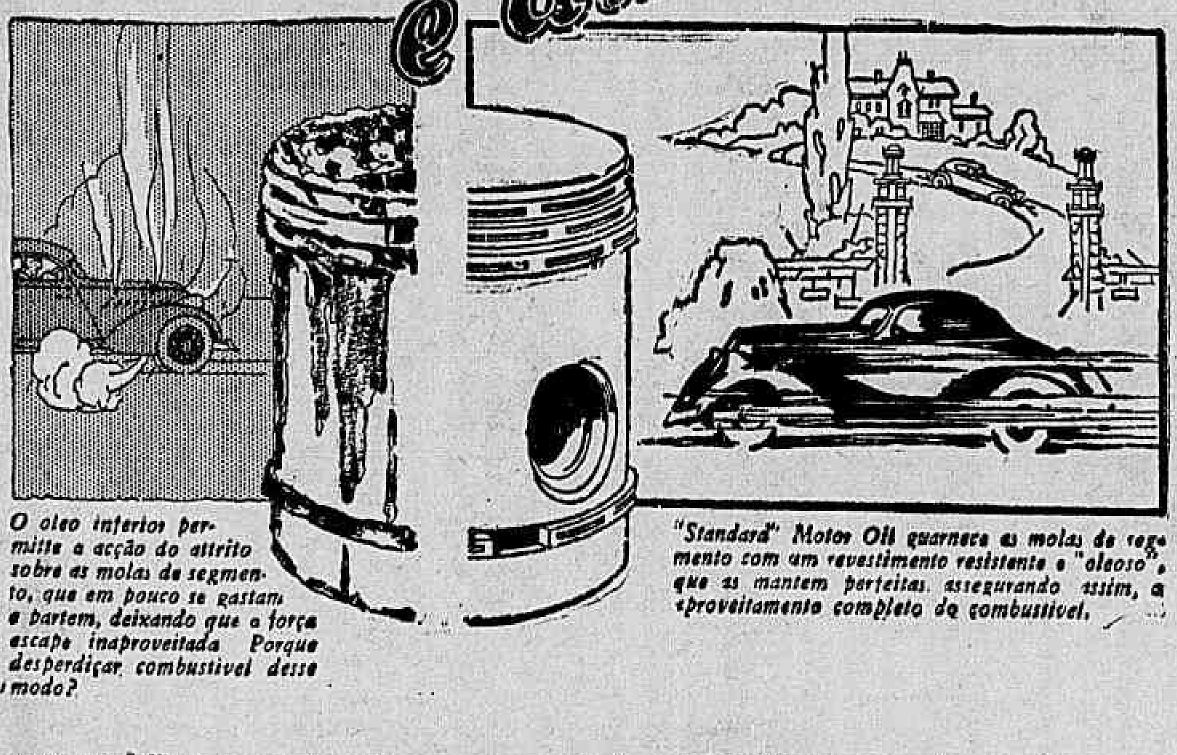

Os automobilistas economicos exigem "Standard" Motor Oil

Para assegurar uma protecção completa a todas as partes do motor, deve o lubrificante possuir, no mais alto grau, muitas caracteristicas essenciaes. Deve adherir tenazmente ás superficies, por mais lisas que sejam. Tem de conservar a "oleosidade", mesmo quando o motor desenvolva o mais violento calor. Precisa possuir "corpo" sufficiente para resistir á formidavel compressão dos motores de hoje.

Usae unicamente "Standard" Motor Oil e o vosso automovel vos custará menos, proporcionando um prazer jamais igualado. Esgotae o carter e o reabastecei com regularidade, para obterdes a verdadeira economia e satisfação que só "Standard" proporciona.

Usae Gazolina "Standard" — não ha melhor

Standard Oil Company of Brazil

"STANDARD" MOTOR OIL

As estatisticas deste anno

ANIMAES

São os seguintes os animaes que nesta temporada já levantaram em premios mais de réis 20:000$000:

1 — "Misuri" — 1 i. e 1 v. — 300:000$000.
2 — "Brunorb" — 9 i. e 4 v. — 67:900$000.
3 — Belfort — 6 i. e 3 v. — 62:400$000.
4 — "Sueno Largo" — 9 i. e 4 v. — 59:000$000.
5 — "Algarve" — 4 i. e 2 v. — 56:000$000.
6 — "Serinhaem" — 8 i. e 1 v. — 49:650$000.
7 — "Capuã" — 17 i. e 8 v. — 38:500$000.
8 — "Assis Brasil" — 13 i. e 4 v. — 37:850$000.
9 — "Lepido" — 7 i. e 2 v. — 3[illegible]:400$000.
10 — "Astoria" — 13 i. e 2 v. — 30:625$000.
11 — "Manequinho" — 3 i. e 3 v. — 30:000$000.
12 — "Felippa" — 6 i. e 3 v. — 30:000$000.
13 — "Tia King" — 7 i. e 2 v. — 28:800$000.
14 — "Mango" — 18 i. e 6 v. — 28:000$000.
15 — "Navy" — 21 i. e 6 v. — 21:300$000.
16 — "Zaga" — 6 i. e 1 v. — 24:875$000.
17 — "Yolanda" — 14 i. e 3 v. — 24:800$000.
18 — "Zug" — 15 i. e 4 v. 24:300$000.
19 — "Kid" — 16 i. e 5 v. — 23:650$000.
20 — "Hallali" — 4 i. e 2 v. — 22:000$000.
21 — "São Bepé" — 20 i. e 6 v. — 21:950$000.
22 — L'"Amazone" — 11 i. e 50 — 20:800$000.

Observações: "i.", inscripções e "v," victorias.

Programma e cotações para a reunião de domingo

1ª carreira — Premio "Jockey Club" — 1.600 metros — 5:000$

		Ks.	Cts.
1	Sarampão	54	40
2	Muricy	54	70
3	Cock Tail	54	50
4	Palpiteira	52	25
"	Midi	52	30

2ª carreira — Premio "11 de Julho" — 1.500 metros — 6:000$000.

		Ks.	Cts.
1—1	Solinger	54	25
2	(2 Nioac	54	35
	(3 Carapuceira	52	50
3	(4 Acauan	52	40
	(5 Diabrete	54	60
4	(6 Kanguru'	54	40
	(7 Garboso	54	40

3ª carreira — Premio "2 de Junho" — 1.600 metros — 4:000$000.

		Ks.	Cts.
1—1	Micuim	55	30
2	(2 Favorito	50	25
	(3 Vichy	54	40
3	(4 Zab	51	35
	(5 Mariquita	52	50
4	(6 Galopador	49	40
	(" São Sepe	56	50

4ª carreira — Premio "Hippodromo Brasileiro" — 1.600 metros — 4:000$000.

		Ks.	Cts.
1	(1 Tranquillo	55	30
	(2 Valence	55	25
2	(3 Mani	53	35
	(4 Deliciosa	51	40
3	(5 Adarga	56	40
	(6 Vexilo	53	50
4	(7 Trompito	55	50
	(" Universo	55	40

5ª carreira — Premio "16 de Julho" — 1.500 metros — 4:000$000.

		Ks.	Cts.
1	(1 Primeiro	55	25
	(2 Barraka	52	50
2	(3 Seu Cabral	53	40
	(4 Yaya	56	30
3	(5 Marroeiro	53	35
	(6 G. Marnier	51	40
	(7 Alsaciano	50	30
4	(8 Dollar	51	50
	(9 Zape	53	35

6ª carreira — Premio "Itamaraty" — 1.750 metros — 4:000$000. Betting.

		Ks.	Cts.
1—1	Tarso	52	30
2	(2 Romana	55	35
	(3 Imperatriz	51	40
3	(4 Ogro	52	35
	(5 Morón	55	50
4	(6 Despilchado .. .	56	30
	(7 Bilhete	48	40

7ª carreira — Grande Premio "Jockey Club Brasileiro" — 2.400 metros — 50:000$000. Betting.

		Ks.	Cts.
1	(1 Belfort	56	40
	(2 Algarve	53	50
	(3 Misuri	62	25
2	(4 Capuã	48	30
	(5 Lepido	51	60
	(6 Clever Boy .. .	49	40
3	(7 Luminar	54	35
	(8 Serinhaem	48	50
	(9 Brunorb	51	40
4	(10 Bosphore	49	50
	(" La Sonkina	47	150

8ª carreira — Premio "Classica Casino de Copacabana" — 1.800 metros — 10:000$000 — Betting.

		Ks.	Cts.
1	(1 Kobelick	56	35
2	(2 Roxy	55	60
	(3 Capucino	55	60
	(4 Navy	50	40
3	(5 Le Roi Noir .. .	56	35
	(6 Yolanda	52	40
4	(7 Kelani	55	60
	(" Mango	53	40

CLINICA DE VIAS URINARIAS

Dr. Samuel Kanitz

Membro da Sociedade de Urologia da Allemanha, ex-assistente dos professores Lichtemberg, Lewin Joseph de Berlim e Haslinger de Vienna. Especialista: em doenças dos Rins, Bexiga, Prostata, Urethra, Doenças de Senhoras, Diathermia, Ultra Violetas. Consultorio: 7 de Setembro, 42-Sob., das 13 ás 17 horas. Phone: 4-4493.

Dr. Brandino Corrêa

Molestias do apparelho Genito - Urinario no homem ou na mulher — OPERAÇÕES — Utero, ovarios prostata, rins, bexiga, etc Cura rapida por processo moderno sem dôr da

GONORRHE'A

e suas complicações — Prostatites, orchites, cystites, estreitamentos, etc. Diathermia Darsonvalização — Rua Republica do Perú n.º 23, sob das 7 ás 8 1|2 e das 14 ás 18 horas. Domingos e feriados das 7 ás 9 hs.

Dr. Alvaro Moutinho

Doenças dos rins, bexigas, prostata, etc. Cura rapida sem dôr,

da GONORRÉA

aguda ou chronica e suas complicações no homem e na mulher, prostatites, cistites, orchites, inflammações do utero, ovarios etc. Tratamento pela electricidade, Diathermia, D'Arsonvalização Ozonotherapia, Estreitamento da Urethra

IMPOTENCIA

10 ás 18 — Buenos Aires, 77-4º.

Dinheiro não é agua

Mande virar seu terno pelo avesso na Alfaiataria A' Moda, á rua Uruguayana n. 107. Elle fica novo.

A. HERRERA

A conceituada organização de publicidade e representação de jornaes A HERRERA transferiu-se para o edificio da rua Rodrigo Silva n.º 11, 1.º andar.

QUER GANHAR SEMPRE NA LOTERIA?

A ASTROLOGIA offerece-lhe hoje a RIQUEZA. Aproveite-a sem demora e conseguirá FORTUNA e FELICIDADE. Orientando-me pela data de nascimento de cada pessoa, descobrirei o modo seguro que com minha experiencia todos podem ganhar na loteria sem perder uma só vez. Mande seu endereço e 600 réis em sellos, para enviar-lhe GRATIS "O SEGREDO DA FORTUNA". Milhares de attestados provam as minhas palavras. Meu endereço, Prof. PAKCHANG TONG. Gral. Mitre 2241 - Rosario (S. Fé) - (Rep. Argentina)

Molestias do Estomago e dos Intestinos

ELIXIR EUPEPTICO

Tonteiras, vertigens, dôr e peso no estomago, gazes do estomago e dos intestinos, arrôtos, digestões difficeis, azia mão gosto na boca, prisão de ventre, bôlo hysterico, indisposição para o tratamento, gastrites, enterites e interocolites. Mal insinuados pensam erroneamente na syphilis e doloroso é confessar, muitos medicos seguem o mesmo pensamento com prejuizo para o seu cliente.

DYSPEPSIA NERVOSA.

Quaesquer destes males cedem com o uso do antigo e afamado Elixir Eupeptico Prof. Dr. Benicio de Abreu, conhecido do publico e da classe medica de todo o Brasil ha mais de quarenta annos.

A' venda em todo o Brasil — Caixa Postal 2 208 — Rio
ALFREDO DE CARVALHO & CIA.

BLENORRHAGIA Cura radical no homem e na mulher aguda ou chronica por mais antiga com injecções hypodermicas inoffensivas, sem reacção e sem lavagens, massagens, dilatações ou electricidade.

Tratamento radical de prostatite orchite impotencia, (no moço) estreitamento, Corrimento, regra dolorosa escassa ou demasiada inflammações do utero e ovario esterilidade

DR. JORGE A. FRANCO — do INS. OSWALDO CRUZ
67, Assembléa — 2 ás 4 — Tel. 2-3112.

12 PAGINAS

Diario Carioca

100 REIS

Fundador: J. E. DE MACEDO SOARES

Praça Tiradentes n.º 77 | Rio de Janeiro, Sabbado, 8 de Setembro de 1934 | Anno VII — Numero 1.877

Entre Enthusiasticas Manifestações de Civismo Foi Commemorado "O Dia Da Patria"

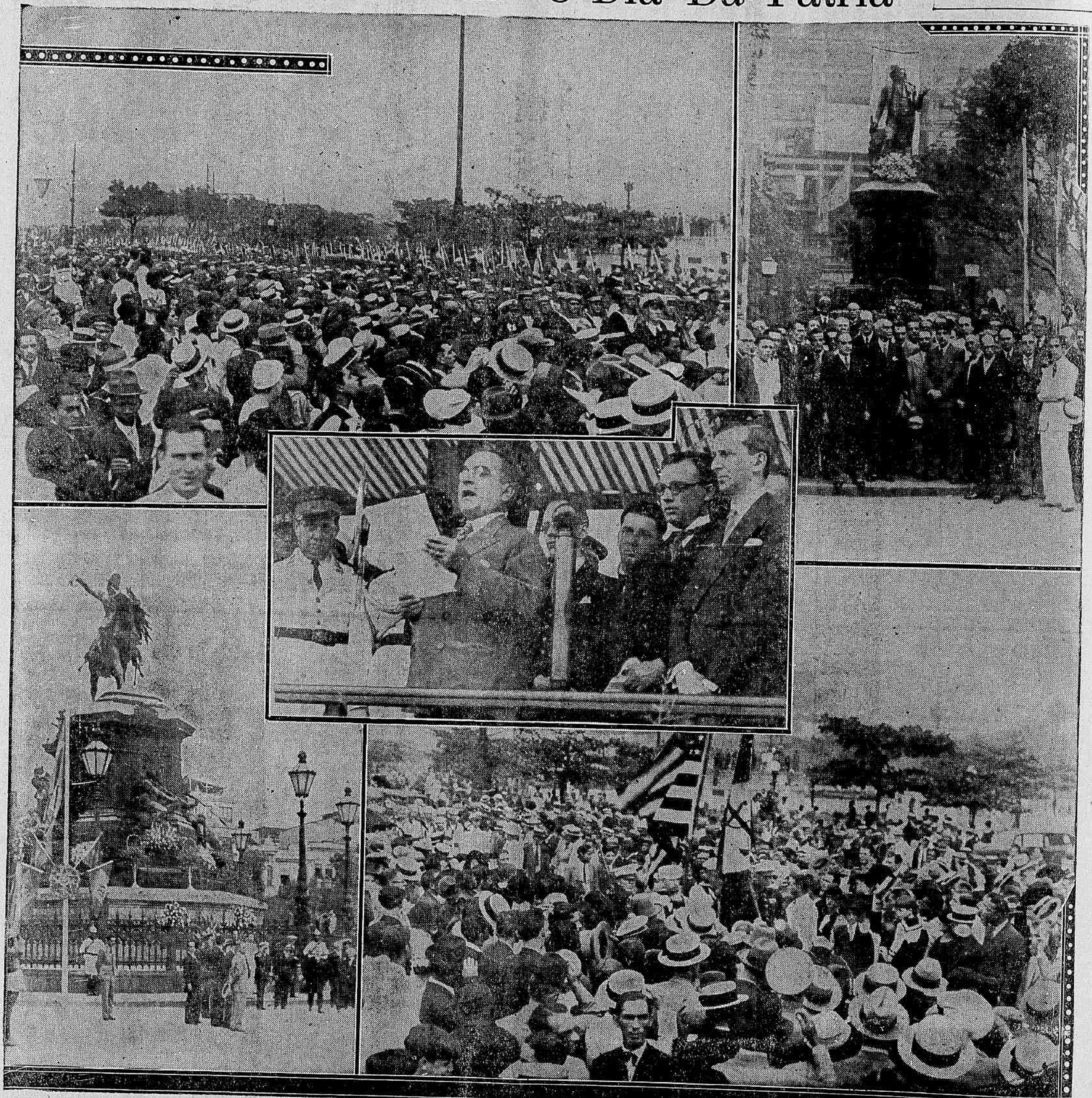

AO ALTO — O povo assistindo a passagem da guarnição do "Exeter" e um aspecto da visita do sr. Getulio Vargas á estatua do patriarcha José Bonifacio. AO CENTRO, o presidente da Republica quando, na Esplanada do Castello, pronunciava o seu discurso allusivo á data. EM BAIXO — Um flagrante da visita do chefe da Nação á estatua de Pedro I e o desfile da guarnição do "Ranger"

(Continuação da 9.ª pagina)

Rosario, a inauguração de um busto do dr. Epitacio Pessôa, adquirido por subscripção popular, como reconhecimento do povo de Goyaz pelos beneficios que o Estado recebeu durante o governo daquelle chefe da Nação.

EM MINAS GERAES

BELLO HORIZONTE, 7 — (União) — O Interventor Benedicto Valladares prestou juramento á Bandeira num palanque armado em frente ao Theatro Municipal tendo pronunciado, antes rapidas palavras sobre a significação daquelle acto.

O chefe do executivo mineiro tinha ao seu lado os secretarios do Estado, membros da magistratura e do corpo consular, officiaes do exercito e da Policia, politicos etc.

Um batalhão da F. P. prestou continencias, tendo varias bandas de musica executado o hymno nacional.

— Da commemoração do anniversario da Independencia, o Interventor Federal assignou a commutação da pena a que foram condemnados os réos Antonio Siqueira e Luiz da Silva Braga e perdoou do resto da pena, a que tambem foram condemnados, os srs. Cicero Vianna Marques (Jury de Montes Claros), Abilio Rodrigues e José Agostinho de Souza.

O commandante da F. P. mandou cancellar, por sua vez, todas as penas disciplinares impostas aos inferiores e praças daquella corporação.

— A Parada militar, realizada pela manhã, despertou vivo interesse entre a população.

EM SANTA CATHARINA

FLORIANOPOLIS, 7 (União) — Depois do desfile militar, realizado na manhã de hoje, houve, no Quartel do 13º B. C., o juramento á Bandeira, prestado pelos conscriptos do corrente anno. O commandante daquella unidade leu uma vibrante ordem do dia, allusiva á Independencia.

A's 16,30, precisamente, nas escadarias da Cathedral, onde se encontravam o Interventor Aristiliano Ramos, o commandante da Guarnição Federal, altas autoridades civis e militares, realizou-se e cerimonia de juramento á bandeira tendo sido queimados, por essa occasião, muitos foguetes. Os sinos das igrejas repicaram, festivamente, ouvindo-se palmas e acclamações da multidão que se apinhava no largo da Cathedral e ruas adjacentes.

NO PARANA'

CURITYBA, 7 (União) — O "Correio do Paraná" e a "Critica" lançaram magnificas edições illustradas, commemorativas do anniversario da Independencia do Brasil.

O commandante da F. P. em homenagem á data, mandou cancellar as penas disciplinares impostas aos inferiores e praças da sua corporação, que desfilou, com effectivo completo, em continencia ao Interventor, diante do Palacio do Governo.

A cerimonia do juramento á Bandeira, presidida pelo interventor Manoel Ribas, teve pode-se dizer, o concurso de toda a população, que encheu completamente o largo e as ruas que dão accesso ao Palacio do Governo. Varias bandas de musica, sem contar as militares, executaram, simultaneamente, o hymno nacional ouvido em religioso silencio pela multidão que prorompeu, depois, em acclamações ao Brasil.

EM SERGIPE

ARACAJU', 7 (União) — Perante forças do Exercito e da Policia, alumnos de todas as escolas, altas autoridades federaes, estaduaes, e municipaes e alguns milhares de pessôas, em representação de todas as classes, realizou-se, esta tarde, a solennidade do juramento á Bandeira, que foi lido, depois de rapida prelecção pelo professor do Lyceu, dr. Costa Filho.

O major Maynard Gomes, interventor Federal dirigindo-se em seguida para o Palacio, dalli assistiu ao desfile das forças armadas e dos alumnos, dos estabelecimento de ensino, officiaes e particulares.

EM S. PAULO

S. PAULO, 7 (União) — As commemorações do anniversario da Independencia, decorreram com imponencia e brilho inexcediveis.

Pela manhã, nos quarteis federaes a estaduaes, os clarins annunciaram a alvorada, fazendo os respectivos commandantes, em suas ordens do dia, referencias á Independencia.

Teve logar, depois, a concentração de forças, seguida de desfile em direcção ao Ypiranga, onde o interventor Armando de Salles e general Almerio de Moura, chegaram por volta das 10 horas.

As forças do Exercito e da Policia, seguidas das escolas e dos tiros de guerra, desfilaram diante do monumento, sendo passadas em revista pelo interventor e pelo commandante da 2ª Região Militar.

S. PAULO, 7 (União) — As tropas do Exercito e da Força Publica, que participaram da grande parada de hoje, no Ypiranga, com o effectivo de 4.500 homens, desfilaram, depois, diante do Palacio do Governo, em continencia ao interventor Armando de Salles Oliveira, que tinha ao seu lado o general Almerio de Moura commandante da 2ª Região Militar, os secretarios de Estado, prefeito, membros da Côrte de Appellação, etc.

A's 16,30, precisamente, uma peça de artilharia, localizada no parque d. Pedro II, deu uma salva de 21 tiros, realizando-se, então, sob a presidencia do interventor, a cerimonia do juramento á Bandeira.

O "Dia da Patria" no Exterior

O MINISTRO DO BRASIL EM ALEXANDRIA FOI SAUDADO PELO CHANCELLER DO EGYPTO

ALEXANDRIA, 7 (D. C.) — O ministro do Brasil, sr. Joaquim Eulalio, foi saudado pela passagm da data da Independencia desse paiz.

O ministro Joaquim Eulalio agradeceu em nome do governo brasileiro.

A IMPRENSA PORTUGUEZA E A INDEPENDENCIA DO BRASIL

LISBOA, 7 (União) — Todos os jornaes, notadamente o "Seculo", "Diario de Noticias", "Republica", "Voz", "Novidades", "Jornal do Commercio e das Colonias" e "Diario da Manhã" dirigem calorosas saudações ao Brasil, por motivo do anniversario de sua Independencia, falando das grandes commemorações que hoje serão levadas a effeito, na séde da representação diplomatica em Lisboa e superiormente presididas pelo embaixador Guerra Duval.

O Club Brasileiro, associando-se a essas manifestações, realizará uma sessão solemne, em sua séde, devendo presidil-a o embaixador Guerra Duval.

No Porto haverá commemorações identicas, na séde do Consulado e na Sociedade de Beneficencia Brasileira.

RECEPÇAO NA EMBAIXADA DO BRASIL, EM PARIS

PARIS, 7 (D. C.) — O embaixador Souza Dantas offereceu uma recepção intima a que compareceram o pessoal da Embaixada e do Consulado, além de personalidades da colonia brasileira domiciliada em Paris. Esteve tambem presente o sr. Ipanema Moreira, embaixador do Brasil no Perú, actualmente de passagem por esta capital.

Foram levantados na occasião brindes ao Brasil e ao presidente Getulio Vargas.